京城日報
五月四日（金）
夕刊
編輯兼發行人　見島吉吉　印刷人　小川三之介
發行所　京城府太平通一丁目　合資會社京城日報社

すき燒　鳥料理　水炊
喜久家
本町二丁目喜樂館横
電本二三八三番

内閣更生に伴ふ 新政策を吹き込む 第三次地方長官會議

第一日

【東京電話】内閣更生の決心に伴ふ新政策を高調する齋藤内閣第三次全國地方長官會議は、昨三日を以て召集され會議第一日はいよいよ今四日午前十時より首相官邸に於て開會された、先づ開會に際し齋藤首相より内治外交に關し政府の新政策に基づく決心を披瀝し激勵、訓示を行ひ、更に第六十五議會を通過した九年度豫算、各種法律の實施につき地方長官に徹底せしめる處あり、次いで廣田外相、高橋藏相、小山法相よりそれ〴〵訓示をなし、正午齋藤首相主催の午餐會に臨んだ、午後は同じく首相官邸に於て午後一時より再開され、佐上北海道長官以下の報告を行ひ、第一日の會議を終り、會議は第二日五日より十一日迄續行される

諸政更張と共に新政策樹立の決意 齋藤首相の訓示内容

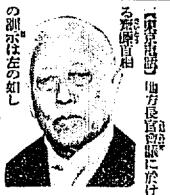
齋藤首相

【東京電話】地方長官會議に於ける齋藤首相の訓示は左の如し

聖恩の鴻大に恐懼感激　昨年末畏くも　皇太子殿下御降誕を拜したことは皇室の御繁榮天壤と共に窮まりなく國家の基礎いよいよ鞏固を加へ無上の吉兆として欣喜措く能はざるところである、本年二月御恩赦をあまねく施し給ふ　聖旨をもつて畏くも　恩赦の優詔を下し給ひさらに罪囚および犠牲に對する敎化面に救濟のため優渥なる御沙汰を賜り、御内帑を下賜されたるは聖恩の洪大無邊洵に恐懼感激に堪へないところである

對滿國策の貫徹を期す　隣邦滿洲國は建國以來日なほ淺きに拘らず、着々その建設の歩を進め、去る三月一日をもつて帝政を實施し、國礎さらに鞏固の度を加へたるは誠に同慶に堪へざるところである、滿洲における帝政實施は全く天意の愛民に基くものであつて、もとより清朝の復辟と同じからずとの意味において益々滿洲國の發達を助成し、東亞兩帝國の親善相提携共存共榮精神と相俟つて兩國國民の生活安定と向上をはかるため、經濟力の强固を期するは東洋永遠の平和を確保し惹いては世界平和に貢献する、今後兩國民は心を一つにして對滿國策の貫徹を期せねばならぬ、諸君においても滿洲國永遠の發達に大いに援助せられんことを希望する

選擧法改正　過般の議會に提出して協贊を得た四十八法律中一件を除く外何れも公布を見、今やその施行をなしてゐるが、これが適正なる實施は一つに諸君の力に待つところが少くない、就中衆議院議員選擧法の改正は選擧界の廓正淨化を圖らんとするものであり、國民の選擧に對する反省を促がし立憲政治の擁護と選擧界の弊風打開を致さざるべからざるは明らかである、本法實施の曉においてよくその主旨を徹して努力せられんことを望む

極左と極右　嚴重取締る　人心安定をはかり社會不安を是正するは組閣當時より現内閣の重要なる政策の一つとしたところである、極左の矯激なる運動もしば〳〵の檢擧によつて殆んどその組織は潰滅されたの觀あるも、今尚輕視を許さず、さらにその徹底を期せられたい、また近時稍もすれば急進の思想は稍もすれば軌道を逸脱し或は暴力を用ひ、或は不穩な策動をなし社會を不安に陷入れるものあり、これらに對しても嚴重取締を要するはいふまでもない、所謂國運動の美名にまどはされず、斷乎その取締の實を擧げられたい

都市農山村の自力更生　現内閣成立當初においては經濟界の不況深刻を極め、農山村と都市の疲弊困憊甚だしきため國民生活の安定はこれが爲め一日もゆるがせにすべからざる實情にあつたので、組閣以來鋭意努力をこれが解決に致し、時局匡救事業を起して地方民の直接收入增加をはかり、或は米穀蠶絲に關する諸般の施設をなし生產物の價格を維持する方途を講じ、更生の曙光を得せしめ或は商業組合法を制定して中小商工業者の經營を合理化し、或は金融難を緩和するの途を開く等諸方策を研究し、產業に關する對策と相まつて漸次その効果を現はし來つたことは一に諸君の盡力と國民の自力更生によるものであり、着々として所期の成績を擧げつゝあることは同慶の至りに堪へないところである、さらに目的達成のため諸君の一層の努力を希望するとともに、その實施に際しては十分注意を加へ地方における必要なる程度においてその事業の調査を講じ、また事業實行に當つてはその民衆の方途を誤まらざるやう力を致されんことを望む

わが經濟界　漸次好轉す　近時わが國經濟界は漸次好轉し、產業の復活は顯著なるものあり、經濟活動の適切なる進展を來しつゝあるは喜ぶべきことである、しかしながらわが國際的環境は決して樂觀を許さず、外國貿易の前途を重視せんとする諸外國との外交折衝に當り、さらに貿易調節および通商擁護に關する法律を制定し輸出組合法の改正を行ひもつて、わが國と外國貿易上の障害を除去し產業の發達を期し、わが國民經濟の回復好轉に貢献せんことを期するものである

豫算編成と當局の苦心　現内閣成立以來非常時局はまだ解消せず、國際情勢に鑑みれば、國防の充實を期する要あるのみならず、國內の現狀に照して治安の維持を怠ることを得ず、また農山漁村および都市の匡救もこれを放置する能はざるため、兵備改善費、滿洲事件費、時局匡救費に巨額の經費を支出するのも已むを得ざるに至つた、然しながらこれがため國防の安固を期することを得、外侮を受くることなく滿洲國の健全なる發達を促し共存共榮の實をあげ、さらに時局匡救事業をなし國民生活の安定を期することを得たのは私の欣快とするところである、しかも經濟界を徐々に破綻せしめず、且つまた進展せしめんがためには急激なる增稅をなさず、歲入補塡計劃を着々と開始する必要あり財政上難局に直面せる今日、國民の經濟力の回復に資し、しかも我財政の基礎を極度に不安に陷入れることなきやうなるべく剩下の狀況に應じて處理した、けだし財務當局の最も苦心するはこの豫算實行の局に當り適正その衝に當り、もつて匪爭と離れもおろそかにすることなく各その目的のためにおもむくべきである

財政、稅制の整理刷新　現下内外の情勢に鑑み大いに庶政の更張をはかるとともに、從來聲明せる諸政策を遂行すべきは勿論、特に財政稅制の整理、刷新、敎育の改造並に思想對策の確立、農村對策の樹立を實現せんとする決意を新たにしてゐるのである、財政上における歲入歲出との數字の不均衡はこれを永く措いておくことを許さない、而してその均衡回復については獨り經濟界の好轉によるのみならず、さらに進んで財政、稅制の整理刷新に俟たねばならぬ、政府においても夙にこれが調査研究を進めてゐる、殊に近時地方において國庫補助および救濟を求めること益々多からんとする現狀に鑑み、これが補助ならびに救濟は究極においては地方民の國稅負擔を益々前過ならしめるものである點に思ひを致し、徒らに國庫補助および救濟を求めることなく、自治獨往自力更生の精神をもつて邁進するやう、特に自重せられたい

道德振作と小學校教育　我國教育制度は更に改善を要するもの決して尠くない、政府は目下これが調査に着手し愼重研究の結果改正を行ひたいと考へてゐる、この際に當り去る四月三日全國小學校教員代表三萬五千人は宮城前において畏くも　天皇陛下の御親閱を仰ぎ優渥なる勅語を賜ひ、小學校教育は國民道德を振作し、もつて國運の隆昌を致す淵源なる旨をさとされたるは誠に恐懼感激に堪へないところである、諸君は眞に小學教育の徹底をはかり有爲なる國民を養成しもつて聖旨に添ひ奉らんことを期すべきである、而して近時動もすれば矯激なる思想に捉はれ、或は又一身上の利害にまどはされ、その職をけがすものあるを見るは誠に痛嘆の至りである、斯の如きものを根絶するにあらざれば何をもつて國民道德を振作することか出來よう、國家の前途益々憂心に堪へざるものあると思はれる、直接指導監督の任にある諸君は充分その意をもつて斯のごとき不祥事の一掃を期せられたい

農村振興に奮勵を望む　農村政策の樹立についてはさきに特に關係閣僚會議を開いて、農民精神の作興、農村共同組織の徹底、農家負擔の輕減、肥料統制、蠶絲對策等に關し、將來協議を重ね右について今議會において協贊を經た法律等によりこれが實現を期してゐる、農家負擔の均衡については内閣に農家負擔調査會を設けて目下審議中であるが、その結果國および地方を通じ財政統制の上に考慮さるべきものであるとするも、一面地方における課稅農家負擔の重圧たる各種團體および諸寄附金の整理減殺を行ひもつて民力涵養に努められたいとおもふ、諸君はよくこの點を留意し農村振興のためにさらに奮勵せられんことを希望する

米國の失業者救濟運動遂に暴動化す

N・R・A以下諸種の賑やかな經濟復興プログラムの實施にも拘はらず米國の世界は益々衰微して行く、去る四月六日ミネアポリスで行はれた失業者救濟の陳情運動にも、市廳舍に押寄せた失業者等を、警察當局は市廳を破壞の虞あるものとして數人を逮捕したため、現場は忽ち暴動化し催淚ガス彈の發射等にて重傷者十八名を出す騒ぎとなつた、寫眞はその現場

秩父宮殿下の御渡滿奏請 けふ閣議で報告

【東京電話】四日の定例閣議は地方長官會議第一日のため特に繰上げられ、午前九時卅分首相官邸に於て開會されたが、これに先立ち齋藤首相は午前九時二十分高橋、山本兩相を招いて倉富樞密院議長辭任に伴ひ一木喜德郎男を後任に奏請したる經緯を報告し、更にこれよりさき午前九時湯淺倉平男の訪問を受け、西園寺公の宮中參内が來る九日となつたため首相の園公訪問は同日以後になしたい旨などにつき打合せるところあつた、而して閣議席上に於て樞密院議長更迭の報告及び秩父宮殿下御渡滿奏請に關し報告するところあつた

最後通牒と同樣か 綿業問題で 松平大使に手交の英國側の覺書

【ロンドン三日聯合】久しく中絶の已むなきに至つてゐた日英綿業會商は三日午後久方振りに開かれた、即ち松平大使は松山商務官を帶同三日午後四時三十分商務省にランシマン商相を訪問、ランシマン商相は兩氏に對しイギリス側の態度を説明した覺書を手交せるものと解され、而して仄聞するところに依れば右覺書は事實上通商上の最後通牒とも稱すべきもので、日本側がイギリスの主張たる世界市場分割、日本綿布の輸出割當を受諾せずば、イギリスは日本に對し通商上の措置を講ずるの已むなきに至るべしと期待されてゐるものゝ如くである

日本側は提案せず 英國の覺書を直ちに本省へ

【ロンドン三日聯合】三日松平大使ランシマン商相の會見において松平大使は何等新提案をなすが如きことなく、單にランシマン商相よりの覺書を受理すると共に、これを本國政府に傳達すべき旨約したものと觀測する、右會見後日本大使館の發表によれば松平大使は商務省より歸還後直ちに右覺書の顚末を本省に報告した

なほ會議の折衝については日本大使館では本國政府よりの回訓次第によつてはこゝ二、三日中に松平大使より重ねてランシマン商相に對し會見を申込むことゝなるべく、要するに大同會商を開くか否かは今日本國に送付せるイギリス政府の覺書に對する日本政府の回答によつて決定される、松平大使は本省よりの回訓を入手次第、直ちにランシマン氏に會見を申込むものと考へる

對支方針 佛國に傳達 佐藤大使が外相と會見

【パリ三日聯合】對支非公式聲明に對する日本政府の立場を明かにする目的をもつて、駐佛日本大使佐藤尚武氏は三日バルツー外相を訪問した、右會見において佐藤大使は日本の對支政策に關し二十五日廣田外相が駐日イギリス大使リンドレー氏に通達したと同樣、日本政府の對支方針を傳へるところがあつた

小山法相の訓示

【東京電話】本年紀元の佳節に當り畏くも皇室に於かせられては　皇太子殿下御降誕の御慶福を普く分たせ給ふため恩赦の特典を行ひ給ふたのであつて、この減刑の

恩典に浴した受刑者はその後刑期の滿了と共に漸次釋放せられ、又將來も出所するのであるから諸君はこれに對し必要なる保護の途を講ぜられ、聖旨に對へ奉る保護努力あらんことを望む、近時府縣市町村に於ける公務員の瀆職に關する犯罪が年を逐ふて增加の傾向あるとは頗る遺憾とする處である、殊に時局匡救の土木事業等に關聯して少なからず犯罪の發生することは誠に慨嘆に堪へない、諸君は宜しく部下職員を戒めてその

監督を嚴重にしかゝる忌むべき犯罪を未然に防止すると共に努め、萬一犯行を發見したる時は之を糾彈し以てこの種犯罪の根絶を期せられんことを望む、昨年來二、三の府縣に於ける小學校長及教員等の瀆職に關する結果を見るに、教育界の腐敗と職員の廢頹せる狀態とは實に寒心に堪へないものがある、而して右の如き瀆職が殆んど公然行はるゝに至つたのは當局の監督方法の缺陷に原因することも明白であるから、諸君は今後一層監督を

嚴密にし府縣の教育界から不祥事の發生せざる樣格段の御留意を願ひたいのである、金錢債務臨時調停法の實施以來その成績が極めて良好であつて農山漁村の更生に相當の貢獻をなし來つたことは司法當局として誠に欣幸に存ずる次第なるが、之は諸君が同法の趣旨を民間に徹底せしめることに盡力せられたことに負ふ處頗る大なるものありと信じ、この機會に於て諸君に對し謝意を表する次第である

西園寺公 九日 御祝詞を言上 十日頃首相と會見

【東京電話】滯京中の西園寺公は九日宮中に參内　天皇　皇后兩陛下に拜謁仰付られ天機を奉伺し　皇太子殿下御生誕の御祝詞を言上、皇子殿下にも拜謁、直ちに大宮御所に伺候　皇太后陛下の御機嫌を奉伺することゝなつてゐるが、園公と齋藤首相との會見は大體十日頃の豫定である、右につき園公秘書原田熊雄男は四日午前九時齋藤首相を官邸に訪問懇談するところがあつた

ゴシップ

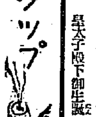

樞府新議長一木喜德郎男と副議長平沼騏一郎男は珍しく共通點が多い

生れが慶應三年の六十八歲、男爵で法學博士、その上揃つてムッツリ居士だ、政界方面では似たもの夫婦といふが、よくも揃つたものだ、どうか二人のコンビがうまくゆけばよいが――と祈つてゐる

軍司令官の檢閱　川島軍司令官は三日朝鮮總督府時檢閱を實施したが、來る七日は騎兵第二十八聯隊、八日は同步兵第七十八聯隊に赴き、防衞檢閱を實施することゝなつた

第廿師團の團體長會議　來る九日龍山第二十師團司令部に於て閣下各部隊長を召集し、團體長會議を開催する筈

工兵監の檢閱　龍山工兵第二十大隊では、來る五月五、六の兩日に亘り工兵監岩越中將の檢閱がある

交通・道路重要協議 各關係者が けふ本府で

產業開發上にまた國境警備上、重大なる使命をもつ交通道路問題に關し、警務局、內務局、財務局、鐵道局各關係者は四日午前九時半から本府第三會議室に會合し重要協議をなした

―會―

京城宮山縣人會　來る六日午前十一時から府內南山町加茂川山莊で春季總會並家族懇親會を催すが當日は晴雨に拘らず決行の豫定

―人―

◇大島良士氏（京畿道內務部長）十日午後五時京城驛發列車で着任
◇安岡源太郎氏（京畿道視學官）十日着任
◇岩越中將（工兵監）入城中七日午後五時二十五分京城驛發南へ
◇安藤朝鮮軍參謀　四日より十二日迄慶南、全南、慶北各道視察へ
◇實松藏石氏（京城稅務監督局長）就任挨拶のため四日來社
◇一由信五氏（道視學官）同上
◇山本權太郎氏（淸州稅務署長）同上
◇稻田豐代重氏（加平警察署長）同上

天地玄黃

ヒイチイサンが出て來たと思つたらオヂイサンが隱居した
◇
國本社といふ手內職をしてゐたゝめに大きな落し物をした、かうなると副業禁止も考へ物ぢやテ
◇
大きな落し物をしたばかりでなく、拾へるものまで、ひらへなくなつた
◇
內相が地方長官の訓話に若手の活躍を促した、歌右衞門が若手の活躍を要望したやうなものか

丹下左膳 【94】

林不忘作　小田富彌畫

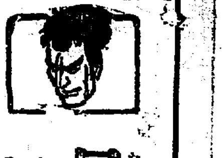

いのち綱（十一）

お蓮さまはそれでも、後ろ髪を引かれる思ひ。

『源様ッ！――源三郎さまッ！』

胸を絞るやうな最後の一聲。

馳け戻つて、落し穴を覗かうとするお蓮様に、きつと眼配せして丹波が下知。ほとんど手取り足取りに擔かんばかり……。

前後左右からお蓮樣をとり圍んで、行列は、步を起して去つた。

あとには、穴埋め役の一同。

生温かい風の吹く深夜の城跡に同勢七八人、あんまり氣持ち好からぬ顏を見合はせて、

『穴の底に潛れてるやつを、土で埋めりやア、これほど確かな墓は無え。目印に、捨て石の一つも抑つ立てゝ置いてやるんだな』

『後年、無縁塚となつて源三郎塚……とでも名がつくであらうよ』

になつてゐるのか……。

もう、左膳も源三郎も、脹れ上がつた二個の溺死體に相違ない。水に押し上げられ、あの天井に挾まれて、如何に苦しい死を……さう思ふと一同、流石に、あんまり好い氣持ちはしないので。

穴の中からは、呻き聲一つ上がつて來ません。

溺水を吞む音。

ナヨど女の姿も、すでに附近に見えない。人つ子ひとりゐないので安心し切つた七八人、すぐ仕事に着手すればいゝのに――。

今のいまゝで、團扇小屋でさん〴〵飮んで來た祝ひ酒。

それが戸外へ出て、ドッと夜風に吹かれると同時に、一度に發した醉ひ。

『マア、さう急ぐこともあるまい』

一人の言葉を好いことに、みんな穴のまはりに座り込んでしまつた。そして、足で土くれを落してみながら、氣味惡るさうに默りこくつてゐる。

湿つた夜氣に首をすくめて、かゞ大きな嚏。

『ハアックショイ！そろ〳〵始めやうでは御座らぬか』

『フン、氣の利かねえ役割だ。こんな仕事は早く濟ませるに限る』

『しかしなア、なるほど穴は、細いものに過ぎぬが、下へ行つて、可なり大きな部屋に掘り擴げてあるといふではないか。そこまで埋めるとなると、七人や八人では、朝までかゝつても追ひつくまい』

『さうだ、最初に、大きな石の二つ三つも轉がし込んで、穴の途中を塞ぎ、その上から土を被せればよいではないか』

それは思ひつきだとばかり、五十嵐鑛十郎をはじめ二三人が、手頃の石を見付けに邊りの闇へ散らばつて行く。

ほかのやつらは、鍬や鋤を拾いで、落し穴の縁へ集まつて來た。

左膳の陷ち込んだ時のまゝ、張り渡してあつた、薄い燒け板が、割れ飛んでゐる。

穴の底は、一段と闇が濃く、冥府のせいか、轟々と水音のこもつて聞えるのは、いよ〳〵三方子川の底が拔けて、地下室全部、水部屋

石を探しに行つた五十嵐鑛十郎ら二三人は、近くの暗中をウロ〳〵してゐるらしく、歸つて來る樣子もない。

『五十嵐どの、石はあつたかナ』

穴の縁から、誰かゞ覗いた。と、

『石で塞がず、我等らの身體で塞げば宜い』

うしろで、暗黑が答へた。

火藥類取締規則平易化 警務局で研究中

半島諸工業の發達に伴ひ、爆發火藥類の使用は激增し、これが取締りに關しては現行の法規では不便缺陷の點が多く、殊に法規の適用上、特殊用途を多く用ひられてゐるので地方取締官及び使用者中にはこれが適用に難解を感じてゐたが、今度これが法規の改正を行ふことゝなり警務局保安課技師の手で修正案を作成し、目下研究中である

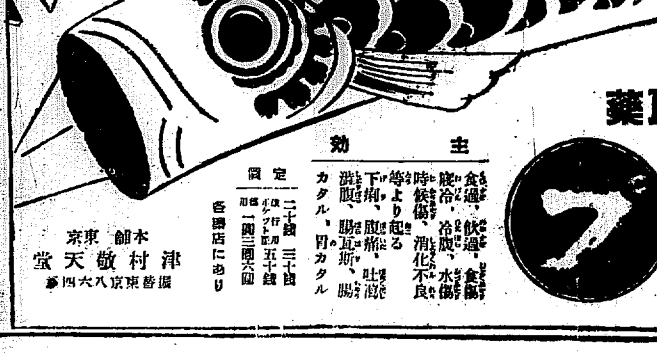

新鮮五月　體力增進の時

目に青葉
食慾體力增進の五月
旅行ピクニックの五月
飲過ぎ、食過の五月
下痢腹痛の五月
腸・胃カタルの五月

ヘルプをのんで
五月の空を仰げば
心は躍る健康の喜
無限に擴る幸福感

家庭に、旅行に
ヘルプを用意して
何となく腹工合の惡い時
大便後、肛門の邊に何となく異常の感ある時
食前食後に胃部の痛む時
腹はりゴロ〳〵と鳴る時
急激な下痢腹痛の時
食慾衰へ元氣なく、嘔吐さえ催す時

殺菌　鎮痛
收斂　防腐　作用により
下痢腹痛に
特に定評ある

腸胃カタル最良藥
ヘルプ

主効
食過、飲過、食傷、腹冷、冷腹、水傷、時候傷、消化不良等より起る下痢、腹痛、吐瀉、洩腹、腸瓦斯、腸カタル、胃カタル

定價
二十錠　三十錢
（旅行用ポケット用）五十錠
一圓　三圓　六圓
各藥店にあり

本舗　東京
津村敬天堂
振替東京八六四番

撫順炭を蹴飛ばし 鮮炭焚く快速車

六十マイルを七十マイルにあげて 六月に早くも試運轉をする

鮮滿直通列車のスピードアップは日滿直通列車の施行に先つて今秋十一月から實施、十二月實施の內地の時間改正にぴつたり合ふやうにする豫定で、鐵道局では三日入城の小池滿鐵旅客課長と詳細打合を遂げるところあつたが、愈よ來る六月新京乘入れの超特急『ひかり』と、奉天乘入れの七、八特急列車の

試運轉 を行ふことになつた、試運轉は釜山、安東間で一、二、三等車十輛編成で施行し、スピードは從來の時速約六十キロから一躍七十キロに上げるものであるが、一方機關車の燃料に就ては京元、咸鏡兩線で苦心研究の結果從來の撫順炭を蹴飛ばし純鮮炭を使用して些かも遜色なく、しかもスピードアップに伴ふ消費量もさほど增加せぬといふ折紙をつけられた、かくて日滿直通列車は鮮炭を焚いて快速力を出し

滿洲國 國都新京に結づけといふ快報を齎らすものと期待されてゐる

十二日から 野營演習

第二十師團管下步兵聯隊の野營演習は來る十二日より五月八日迄の間に實施する、步七八は五月十三日より同二十日迄、步七九は五月一日より同十三日迄何れも平壤附近演習場で、步八〇は五月八日より同十九日迄咸興演習場で行ふことゝなつた

高射砲隊の 空中射擊演習

野砲兵第二十六聯隊高射砲隊では五月三日より同八日まで龍山空中射擊場にて第一次射擊演習を實施する

在米邦人ら 農業を視察 十二日に來城

石井蒔氏ら十二名の在米邦人農業視察團は滿洲國の農事狀況視察後十一日奉天發平壤を經由し十二日午後七時卅八分京城着列車で入城天眞樓に二泊十五日午後零時四十分京城發特急で釜山に向ふ筈

京城美容學校に 奇怪な噂飛ぶ

道學務課取調に着手

田中なほ女史(?)を校長とする京城明治町二京城美容學校の內幕については、最近

世間 に種々噂されてゐたが、改革の爲めに立つた一女性から端なくも面白からぬ內容が暴露され數日來道學務當局から內容調査を開始するに至つた、改革を叫ぶ人々のいふところでは、同校は昭和三年京畿道の認可を得て設立された朝鮮唯一の公認美容學校であるが、學校とは名のみで內容は徒弟を養ふ美容院である上に一昨年の如きは鐵道貸金割引證の

濫用 で問題を惹き起し、また昨年は道當局から內容不備で嚴重警告されたこともあり、三越內で美容部を經營するやうになつて以來授業に力を入れず、校長など終日三越に入りびたり所定の年限を終へずとも或種の方法で卒業證明書を交附したために社會に出ても何ら役に立たず折角就職したものも解雇されるなど使ふ者も使はれる者も相互に學校を非難し現に就學中の生徒も

內幕 を知つて退校したものも多々あり、現在では十數名の生徒が殘存するに過ぎないといふのである、右に對し道原田學務課長は

『同校は內容に種々不備な點があり私達としても一度警告を發したし一昨年も問題を起した學校で今月提出さるべき報告もまだ出てゐない、經營がうまく行つてゐないとかいふ噂があるが一應調べた上でなければ今すぐどうするといふわけにも行かないが噂が事實とすればそれ相當に處分も愼重考慮を要する問題と思ふ』

大澤視學が 出張取調べ

かくて京畿道學務課の活動となつた京城美容學校は昭和三年十二月認可、翌年一月開校、本科一ヶ年(月謝七圓)選成科三ヶ月(十五圓)研究科一ヶ月(廿圓)の三種で、一月以上休んだ場合は更にそれだけ延ばさせ月謝をさめさへすれば卒業は出來るが就職狀態は卒業生の三分の一位である、同校に關しては道學務課大澤視學が去る三日以來同校に出張して調査してゐる

學校側の話

同校を訪へば木下生徒監は語る

現在では生徒も卅餘名あり、內容充實してゐます、校長が休みがちなといふ點は全く誤傳で毎日朝と晩には必ず登校してゐます、生徒は今の所騷いではゐません

徽文高普の一年生 辻强盜を働く

短刀を持ち懷中には奇怪な遺書 宵の鍾路繁華街で

三日午後九時頃鍾路二丁目和信商會前で一少年が某婦人のハンドバッグを强奪逃走するのを鍾路署員が取押へた處、意外にも少年は京城花洞主人京城私立徽文高等普通學校一年生許昌燮(一七)=假名=で懷中には刃渡五寸餘の白鞘短刀を所持し、『自分の死體は自宅花洞一五八に運んでくれ』……と不可解な遺書らしい物を持つてゐた

更に二回 兇器を持ち侵入 不敵なる不良少年

犯人が高普生なので鍾路署では愼重取調べを行つたところ、許は相當な家庭に育つたが、非常な不良兒で、自白するところに依ると去る四月二十三日午前一時と二十八日午前三時二回に渡つて覆面で兇器を携へ强盜目的で府內松峴洞八五新炭商李俊容方に侵入し、家人に發見され逃走したことがあり、更に餘罪ある模樣で引きつゞき取調べ中だが、許は『命を的に一儲けするつもりだつた』と豪語し、その不敵さに係員も驚いてゐた

ルンペンを救ふ

動員して屑を拾ひ 濱田巡査の試み成功

京城府桃花洞四恩寺院主濱田龍雄氏(龍山署特別警備巡査)は去る四月中、中林洞の浮浪者百五十人を動員して府內の屑拾ひをさしたところ實に一萬五千貫に達し、これは一貫八錢で西大門刑務所囚人勞役の製紙部へ買ひとられた、これに力を得た同氏はこの千五百圓で宿舍八棟を中林洞に造りこの浮浪人救濟事業を續けることになり、四日西大門署の諒解を得た

小兒の下痢腹痛に ベービー散

この慰問 軍部は感激

京城府、京畿道、京城商工會議所、京城銀行集會所、京城府民有志は聯合して京城通過の各部隊に慰問品を寄贈し、各方面より多大の感謝をうけてゐるが、五月四日までの累計は十萬六千七百四十七件でその金額は二萬四百二十五圓五十四錢の巨額に達した

乳幼兒愛護週間 けふは三日目

乳幼兒愛護週間第三日目—四日の施設は午後一時より赤十字病院小兒科長尾崎弘氏の育兒に關するラヂオ放送があり午後八時より泉町普通學校で映畫會開催

三木主將 准々決勝で敗

【ボーンマス三日發電通】四月三十日より當地で開催中のイギリス・ハード・コート庭球選手權大會に出場、シングル第三回戰迄進んだ日本デ杯選手三木主將は准々決勝に於て遂に英國のペリー選手に左のスコアーで敗れた

ペリー(英) 六―三、六―二、六―二 三木

高血壓・腦に 新良藥力心が一番

腦溢血・中風の危險を豫防す

頭重く目まひ耳鳴り、肩のコリ鼻血、息切れ舌もつれ手足しびれるのは大抵高血壓で腦溢血や中風になる危險が多い、これには蠅取粉で有名な今津衛生博士の創製せる活動藥力心が一番である。良く血壓を下げ前記の症狀を治療し腦溢血及中風の危險を豫防す。五百錠三圓五〇、千錠六圓五〇で大阪東淀川區三國町今津研究室より分讓。容態を記し申込めば養生法と共に藥を代引にて送付す

あすの天氣(5)

四日の概況

高氣壓の主部は七六八粍で關東方面にあるが七六七粍の高氣壓が東部及朝鮮を掩ひ內地は殆んど晴朗鮮も晴りと曇の所が相交つて天氣良好である、低氣壓は黑龍江上流及び黃河中流にあるが今の所影響なく滿洲北支那共天氣よく上海及東支那海南部は上海南方にある七六〇粍の低氣壓の爲めに微雨を催してゐる氣溫は平年に比し東側は一般に五六度高く西側は一二度低くなつてゐる

あすの豫想

高氣壓は根强く高溫氣味を示してゐるので明日半島の天氣は概して良好であるが追々曇るくなるだらう

豫報 曇一時晴

四日 正午 一〇・九(最高)
三日 正午 六・九(最低)

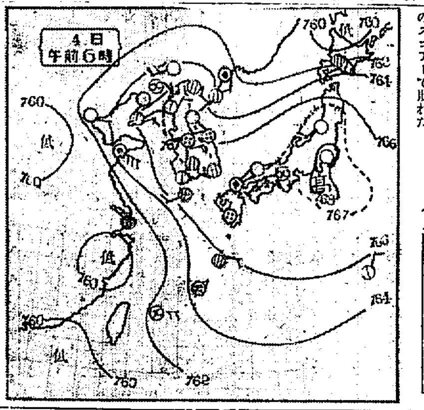

天覽試合 豫選始まる

【東京電話】日本武道の精華、燦爛の昔にも劣らぬ我國武道史を飾る昭和第二回の天覽試合、皇太子殿下御誕生奉祝昭和天覽武道大會は全國民の血を沸かして四日午前八時より若葉薰る大內山新宮殿に近い濟寧館に於て開催された、今日は先づ道府縣選出及指定選士の第一、第二次豫選が行はれ、この日天覽の

光榮 に浴さんと勇躍して晴れの大會に參加する柔劍道選士、斯道錚々たる選入總數百七十名は、午前七時道府縣選出選士を初めとして續々參集し、同七時二十分大太鼓の音合圖に鹿兒島委員長以下各審判員より一場の注意あり、蓮田敏士の號令に從つて選士一同整然と身を翻らして道場に集合した、萬雷揃りなき大道場には陪觀の榮に浴せる名士數百名が威儀正しく列し、鹿兒島委員長より試合開始の挨拶あつて同八時先づ劍道一般選士より壯烈なる試合の幕が切つて落された、場內を壓する

光榮の選士ら 感激して參集

柔劍道百二十名が十二部に分れ 四名が五日榮譽の出場

するその氣合、遠く谺する竹刀の響き、肉彈相搏つ柔術の壯烈、選士諸君の鍛へ上げたる妙技と堂々たるその態度は正に

幽玄 なる日本武道精神の顯現である、斯くて第一日の豫選大會は道府縣代表選士百二名が柔劍道とも十二部に分れ、總當制を以て勝者十二名を定め、更にこれを四部に分け、各部毎に總當制を以て勝者四名を定め、この四名が五日の晴れの天覽試合に出場の榮光を擔ふことゝなつた

劍道(第一豫選)

劍道第一豫選各部の勝者左の如し

第一部 夏迫元宮(鹿兒島)
第二部 石田宗己(佐賀)
第三部 野間恒(東京)
第四部 菅原惠三(關東州)
第五部 小川弘(秋田)
第五部に於て朝鮮選出の增田選士は一點で第二位となつた
第六部 小笠原三郎(青森)
第七部 松本敏夫(兵庫)
第八部 臘本泉(香川)
第九部 湖下喜一(神奈川)
第十部 荻直吉(大阪)
第十一部 志田三郎(栃木)
第十二部 松溶節(大分)

以上十二名は第二回戰出場の光榮を獲得し第二回戰は引續き午後行はれる

第二回戰(各部優勝者)

第一部優勝者 野間(東京)

大麻敎士 出場取消さる

【東京電話】晴れの天覽試合に指定選士として、また府縣選出選士として出場する佐賀縣代表指定選士劍道敎士大麻勇次氏は三日突如出場資格を取消された、原因は私債整理のため昭和七年破產宣告されたによるものである

補充は中島氏

【東京電話】大麻勇次の補充に就て宮內省及皇宮警察部では鹿兒島委員長、中島、高野兩範士を招き愼重協議を重ねた結果、京都武專敎授中島壽一郞氏を出場せしむることに決定した

晴のお節句

禁苑の大空には鯉幟 大內山に奉祝の氣漲る

【東京電話】愈々明五日は皇太子殿下端午のお初節句—緑濃き禁苑の大空には逞しい鯉幟が翻り、奉祝武道大會開催たる濟寧館からはどんどんと打出す

太鼓の音が 颯爽として勇ましく禁苑の森にこだまし奉祝の氣分を漲らしてゐる、宮中大奧、皇子室の御座所には、既に美々しく飾られた御甲冑を初め弓矢、幟旗が宮中の吉例に則るのも興深く、更に國民の赤誠に依る獻上品、御神、菖蒲太刀、武者人形を四日夜より飾りつけ五日にはこれまた

國民獻上品 鯉幟八旒を皇子室の御前に建て、皇太子殿下の御覽に供し奉ることゝなつたなほ御節句當日には、御內庭におかせられて照宮樣、孝宮樣、順宮樣の三內親王殿下も皇太子殿下と御一緒に御祝膳につかせられ、午後は皇族各宮殿下は妃殿下御同伴にて御慶びに御參殿あらせられ皇子室にて御可愛らしく太らせ給ふた皇太子樣に御對面、御喜びを申上げられて御殿室の武者人形を御覽あらせられ御喜びの一日を御過ごし遊ばされる御由と拜承す

月尾島のさくら 今が滿開です

櫻を終へた京城へ仁川から「さくら滿開の便り—月尾島公園のさくらは今が滿開でこの紅さくられんぎようの黃衣とりどりに妍を競ひ潮湯も始つた、六日の日曜は絕好の花見客で月尾島は賑ふことであらう八重櫻は綻びそめた、萌え出た若草のあちこちにはつ

崇仁面の火事

四日午前三時ごろ京城府外崇仁面回基里米穀商方から發火全燒、隣家の雜貨商方を類燒し同四時半鎭火した、原因は煙草

轉居 大和町三丁目十九番地 兒島吉治 電話本局三九二一番

オペラ物を中心 藤原義江獨唱會

來る七日本社主催で開かれる『われらのテナー』藤原義江の第七回歸朝發表獨唱會はシーズンの大きな收穫として期待されてゐる、今回の獨唱會は從來全く趣きをかへ義江が得意中最も力を入れて研究したオペラを中心としてをり中でもプロを飾つてゐるのはマスネーの『マノン』、オッフエンバックの『ホフマン物語』、ロッシーニの『理髮師』等は歐洲各地で熱狂的好評を得たものである、伴奏者は定評ある多部三郎氏である

藤原義江 第七回歸朝發表 獨唱會

一本社主催一

藝術のやうに日本樂壇に現れて十二年、その間海外に渡ること七回、『われらのテナー』藤原義江に、わがヴオーカル界に大きな足跡を印し、その大衆的影響は今深き由余の青年たちをしてまで彼の面を知はしめてゐます、しかも彼の衰へざる精進はいよいよ彼をして本格的歌手として成長せしめ、一方その人氣は、さの衰へも見せず、去の二月八日東京日比谷公會堂における獨唱會は、二千八百の收容椅子がまたゝく間に埋められたほどであります。藤原義江は歸國記念を終へ、來る七日夜京城公會堂において、本社主催のもとに花々しい第七回歸朝獨唱會を催すことになつたのであります、ファンの皆さまの大歡迎をおねがひ申し上げます

5月7日(月)夜7時半 京城公會堂

會員券2圓・1圓(學生)・3圓(指定席)

淋病 治療と性病豫防に絕對權威

ブラオンギン ケンゴール

本劑は、前東京吉原遊廓吉原病院長として十數年在任せられたる佐藤榮先生が多年の實驗と學理に基き最も合理的なる局所殺菌劑として完成發表せられたるものにて、多數專門家の臨床實驗によれば、淋疾治療劑としての最も重要點なる殺菌效力著しく、治療三作用の效速的確にして、治療期間を極端に短縮し得たる點は、絕對に他藥の追隨を許さざる處とす。而も殺菌力强烈にして〇、五乃至〇、八瓦(尿道粘膜に塗布する程度)の極少量にて、使用一回毎にその效果常にほどゲンゲン顯はれ、洗滌挿入藥等の如く膿液と共に淋菌を後部に送入する憂なく從つて副睪丸炎等を併發する如き怖れは絕對になく、從つて之等を豫防し得る作用は最も本劑の誇りとする處なり。尚ほ本劑は性病豫防として使用するも、前記の如く殺菌力强烈にして事後數時間後の使用と雖も其の作用は絕對效能を期し得るものなり。

權威ある博士が淋疾患者の是非心得て置く可き自宅療法について必要な知識、日常の手當、養生法を親切に書かれた『淋疾と其の治療』と云ふ良書。及文獻其他患者の爲めになる本を今回に限り無代進呈しますから至急ハガキにて直接發賣元へ御申込み下さい。

一定價一 試藥品 一圓九十錢

日東製藥合名會社 全國有名藥店に販賣す

SK-1

特許 便所くさみ止 イマヅ芳香油 臭氣を止め芳香を發す

赤城の子守唄 ポリドールレコード P-203

塗料用・ゴム用・織布用・活版用印刷インキ・セメント・化粧用各種クレイヨン・顏料 顏料(ゑのぐ)は專門の鐵谷へ 輸出入大阪東區鐵谷商店

竹內時計店 修繕は安くてうまい 南大門通三丁目 電本四二一一番

カゴメケチャップ トマト汁 トマトソース

頭腦過勞者の必携藥! ノーシン

森永 第二回募集 キャラメル藝術展覽會

會期 五月二日ヨリ 五月八日マデ 會場 三中井 六階ギャラリー

天眞溢れる兒童の作品 精巧極致の大人の藝術

乳幼兒愛護週間協贊 乳兒十二箇月展覽會 乳幼兒生後の發育狀況及育兒參考資料の展觀公開……

支配人變更廣告 ゼ・テキサス・コンパニー(チヤイナ)リミテッドの朝鮮に於ける支配人はW・H・ピンカード W・H・ピンカード

テントは京城駅前 中西テントへ

X線・紫外線科 イケダ小兒內科病院 院長 池田季 池田勝 清水禮

淋病 皮膚 徽毒 專門 チエ京城醫院

賣買 鑛石類入袋 古セメント袋 岩所 岩治商店

京城岡山縣人會 總會

武田產婦人科病院 附屬武田產婆學講習所 醫學博士 武田正房

京城 金銀地金分析 賣買 杉山商會 高價買入

會葬御禮 男 末永英之助 親戚一同 友人總代一同

鮮展を前に (13)

當局の辯

畫家の誤解が多い

大野謙一氏 本府學務課長

審査員の銓衡を二三日後に控へて作家連觀の的となつてゐる本府の大野學務課長を訪へば「審査員の銓衡に就て特にどうといふことはない、朝鮮と東京ぢや指圖がましいことはお願は出來ないので……審査長たる感謝から正木美術院長にお願ひしてあります、今年は相當立派な顔ぶれで京都からも一人位見えるかもしれません「當局者から作家への御注文は」一作家には當局が不親切だとか理解がないとかの誤解があるが、それは解いて貰ひたい、總督府は半島の美術を助成したいと思つてやつてゐるんだから……この頃の日本精神は必ずしも國粹的ばかりぢやない、我の日本精神は繪畫彫刻等の國民藝術の中に育まれてゆかねばならず、今すこし半島の作家が美術に精進されてどんどんいゝ作品を出されることを期待してゐます、美術家側としても、もすこしやつて貰ひたい希望はあるだらうが形務的には豫算を伴ふので例へば商工に關係ある彫刻の問題もありますが近々に實現することは出來ません、が出來るだけ將來も努力してゆきたい、私自身としても美術に趣する事は描くのも觀るのもすきです、忙しくてわざわざ行けませんが……昨年は作品の賣約だつて裏面では隨分運動しましたよ、併しあまり値切られて困つたが美術上の作品を買ふのなら作家の希望通り買つてもらひたいものです』

何ほ當局では本年は出品期日の嚴守を希望してゐるが特選者無鑑査出品は一點だけを指定し出願されたいと（寫眞は大野學務課長）

「クロイツアー」教授の印象 (下)

大塚勇之助

◇又同時に注意を怠らなかつたのはペダルの使用法だつた、彼のペダルの使用にも硬軟大小が著しく目立つた、是等の型の變化が又如何にも自然な要求の如くに見られた、是等の型の變化こそ、作曲者の特質を表現する彼の解釋法の表徴で恐らくクロイツアー教授のやうな名人のみの有する大なる餘裕であらねばならぬことを痛感した、餘裕なくしては到底望まれぬ技であらう、ラヂオやレコードに依つてゞは遇く普通には演奏者のゼスチユアに接することが出來ない、故にナマの演奏に比して感銘の度が淺いのは無理からぬことである。私は嘗てクロイツアー教授のショパンのベルセーズのレコードを聽いて左程に動かされなかつたが先夜アンコールに彈かれたベルセーズには深く感銘した一例もある

◇ピアノはオーケストラの縮圖だとは好く言ふことだ、然し實際にかいてピアノを彈いてオトケストラの感じを與へる演奏者は稀である、この點に於てもクロイツアー教授はそれを如實に示して呉れた。ショパンのフイナーレの低音のメロデーやリストの「愛の夢」のメロデーはチエロそつくりだつた、又ラコデーマーチのあの強大な華麗な音の動きが人間一人で彈いてゐるとは思はれなかつた百人もの大管絃樂が力演してゐるとしか思はれなかつた。から書いてゐると教授の姿とピアノの音が頭の中に蘇つて來、盡くる所を知らないが此の位にして筆を擱くことにする

◇私はこの問題目の解釋の際ピアノ音樂が一般に難解なものとされてゐる原因の一つは各家の名演奏に接せぬためだと云ふたが今回クロイツアー教授の名演奏に接しピアノ音樂の眞髄を感得された人が多分にあることを想像してクロイツアー教授に對し深甚なる感謝を捧げたい（九四、二八稿）

健康朝鮮の設計座談會 (其一)

日光を浴びよ

五月の太陽の輝しさ

日光は一切の上に公平にそゝぐ

偉大なるその恩惠よ!

健康朝鮮の設計は明朗朝鮮の建設である。本社では青葉の五月、乳幼兒愛護週間を機會に健康座談會を京城千代田グリルに開いた、圓卓を圍んだのは在城臨床醫界の權威弘中、本田、野崎各博士、柳樂京城齒科醫校長、瀨戸病院長、七島酒井病院副院長の六氏と本社側時實社長、矢野社會部長、話題は日光、生水、登山、睡眠、結婚、乳幼兒保育等々、日常實際に役立つ問題が中心となり、各專門家の體驗と理論とを、遠慮なく發表し鬪はして期待以上の收穫を得た、大衆醫學は今や常識、讀者諸氏が一度これに眼を通せば、恐らくひきずられずにをられぬであらう＝寫眞向ふ側右より…、柳樂、七島、弘中、本田、瀨戸、野崎(丸)の諸先生…手前は本社側

日光にあたつた もの と、あたらぬものゝ相違

矢野―オンドルの冬から撲りの季を過して、今や初夏、健康無限にもつて來いの時ですが、流行病でも何でも來いといふやうな積極的な健康さを知りたい、考へたいと思ひます、殊に學生族に小中學生などには、かうした方法をすゝめたいと存じますが、それには金がかゝらず、簡單に實行できる方法と、そして平明な理論とを必要とします、で、われわれの健康に一番深い關係をもつ『日光』からお願ひします

◇

柳樂―本田さんあんたは、その道の專門家だから一つ

◇

本田―矢野さんがおつしやるやうに日光と保健とは今更いふまでもなく密接な關係がありますが、それを如實に示した實驗を話しませうオタマジヤクシを日光の十分あたる所で河水に飼育すると良好の發育をとげますが反對に暗所の河水中に飼育すると、身長、體重ともに劣弱であるのみならず、種々なる畸形をさへ現出する場合が少くありません、また兎を日光のあたるところと然らざる場所で飼育して、その血液を檢査すると、前者は血液の量を増大するのみならず、血液に最も必要な、ヘモグロビン量に赤血球が増加してゐる事實が證明しました、それはかりでなく日光は骨の發育に大きな影響を與へます、その上に日光のとゞかぬ深海に棲む魚族の骨は發育がわるく又子供の骨の發育が不充分で畸形を生ずる、つまり傴僂病は薄暗い家に住む人に多く從つて年中強烈な日光に曝されたるアフリカの黑人には、この傴僂病がありません

◇

柳樂―日光に浴せぬと傴僂病が起き傴僂病はカルシウムの新陳代謝のわるい時おきる從つて日光と齒との關係も亦密接で日光に浴せぬと齒牙の發育がわるい

◇

本田―もう一つ面白いことがあります、エスキモーの婦人は冬期長い夜が續き殆んど日光に浴することがないが、そのために冬の間は月經が停止し春になつて日光に浴し出すと復活するといひます、實に恐ろしい影響ぢやありませんか

◇

矢野―時に日光と殺菌力の關係はどうでせうか

柳樂―たいがいの黴菌が死にますね

◇

本田―日光は殺菌力としては恐ろしい力をもつて日光消毒は今や一般の常識となつてゐます、約五十年前英國の或る學者が、試驗管の中に培養した黴菌を暗所におけば繁殖し、これを或る時間日光にさらせば死滅することが知られた今や結核菌さへ日光消毒で完全に死滅させることがわかつた次第です（つゞく）

〃世界大戰を語る〃

戰爭實寫の迫力

原名〃忘られた人々〃

試寫室より

ロ記錄映畫の波に乗つて昨年アメリカのジユエル社が製作したものを、陸軍省新聞班松井少佐指導の下に本邦版に改編した三映社提供の九卷

ロジユエル社のサミユエル・カミンス氏は數年を費して交戰十四ケ國の軍部祕藏の實寫フイルムから價値と興味のある個所を採つて編輯した、原名を『忘られた人々』といふ

ロ一九三三年のイギリス皇帝のカイゼル訪問にはじまるこの映畫は、ついでオーストリア皇太子のセルビア訪問、ドイツ宣戰布告と民衆の熱狂、ベルギー侵略、ヴエルダンの大攻防戰、毒ガスの猛襲、火焔放射、塹壕激戰、タンクの活躍、ツエツペリンの活躍と墜落、ヘリゴランド沖の海戰、ドイツ潜航艇、Uボートのアンコニヤ丸アルメニヤ丸擊沈、アルプス山の伊墺の激戰等々、スクリーンから九百萬人の戰死者の呻きを聞くやうな實寫の連續である、ピントのはづれた不鮮明な場面もあるがそれは生死線の間で撮影されたことを示し、かへつて迫力を増してゐる

ロ編輯錄音とも苦心してゐる、しかし、『海の生命線』の壯大には遠く及ばない、『海の生命線』はあらかじめ一つの映畫設計があつて、それに從つてカメラを進めたのだが、その映畫の場合は、バラバラの既成フイルムを一つの脈系に組み立てるのだから、こゝに大きなハンデキヤツプがあり困難がある。この困難のもとにあつて、戰鬪のふんだんな挿入などによつてこれまでにまとめ上げた編輯者の苦心は買はねばなるまい、錄音は御音システム、六月第一週京城中央館、朝鮮劇場封切の豫定、期待をもつていゝ一篇である（もん太）――寫眞はその一場面

お母様を讃へよ

YMCAの四ッ橋さんの話……(2)

六日は萬國母の日

現代の生きた偉人と言へば、何人と雖も先づ指をチエッコ・スロヴアキアの建國者マサリツク博士に屈するを躊躇しないでありませう。マサリツクは『彼の國民』を創造したと言はれてをりますが、彼れが、『彼れの國民』を創造する迄の艱難苦鬪は、實に筆舌に盡し難いものがあつたのでありました。此の現代の大偉人は申してゐます

×

私は母から注意深く育てられた私の今日あるは全く母の犠牲的な愛情の賜である。幼年時代の家庭の愛と平和とは、私の胸に深く刻みつけられた。それが何時でも私の前途に光明を投げてくれた。思ふことならず、困難と苦痛の底に沈んだ時もそれを思出すと私の勇氣は振ひ立つた

×

此告白を讀む時、幾度か生死の境に彷徨し、幾度か絶望の底に呻吟したマサリツクを勵め勵まして常に勇氣と希望とを與へた母の感化がマサリツクをして『彼の國民』を創造させた力源であつたことを知り得るのであります。然らばマサリツクの母とは何者ぞ、墺國皇帝の御料地に於ける無學文盲な一馭者の妻に過ぎなかつたのであります

×

マサリツクと殆んど同じやうな告白をしたものは彼の古今東西の哲學の世界に王座を占むるイマヌエル・カントであります。茲にマサリツク博士のそれと並べて今一度思ひ出し度いと思ひます

私は決して私の母を忘れることが出來ない。何故なら彼女は私に善の最初の芽を植ゑつけ且つそれを培つてくれたから。私の胸を自然の印象に對して開いてくれ、私の思想を目覺まし、且つ大きく育て上げてくれたから――そして彼女の教訓は、常に私に對して永續的で、且つ全體的な影響を及ぼしてゐるから

×

カントの母とはそも何ものであつたか、彼女も亦、貧しき一介の鞍工の妻に過ぎなかつたのであります。然かもカントがその崇高非凡を星辰の高き神祕に較べた、彼の『良心』を育くんだものは、實に此の一鞍師であつたのであります

×

此の二人の實母の場合に於ても亦、詩人ワレスがいみじくも歌ひましたやうに『搖籃を動かす手こそは、やがて世界を支配する手』であつたのであります。そのほかワシントンの母、リンコルンの母、ナポレオンの母、ゲーテの母、吉田松陰の母、中江藤樹の母、賴山陽の母、鳩山家の母、ブーカー・ワシントンの母等々、數へ來れば、政治、科學、藝術、宗教等その何れの世界たるとを問はず、これを支配するが如き偉人の背後には、例外なく、或は優しい、或は深苛の、或は謹厳な、或は敬虔な、或は賢明な色とりどりに優れた母があるのであります

舊約聖書の中にある『箴言』といふ古いユダヤ文學の中にも賢き母を讃へて

彼は筋力と威光とを衣とし……彼は口を啓きて智慧をのぶ、仁愛の敎訓その舌にあり、かれはその家の事を鑑み、怠惰の糧は食はず、その子等は起ちて彼を祝す、その夫も彼を讃めていふ賢く事をなす女子は多けれども汝は凡ての女子に愈れり

×

と申してをりますが、古今東西の文學に於て母が如何に謳仰と憧憬と熱愛との對象となつてゐるかは一々引照するの煩にたへないほどであります。現代のやうな映畫時代、プロ文學時代となりましても、文藝の世界から母を逐出すことは出來ません。否『母』といふ題名だけで、何らの文藝的價値もない小說が黴の生えたやうに賣れるのを見ると『母』が――少くとも『理想化された母』が如何に大衆の心情に訴へるところの深いかを知るのであります。又賢き母のためには幾千萬の子供達は、印度の聖者サドウ・サンダアシングと共に叫ぶでありませう『母を天國に於て見ない位ならば、私は神に乞ふて母と共に地獄にあるを望む』と何となれば、アーヴイングの申しましたやうに『全世界が失はれても子のために母は全世界となる』からであります

京城母の會

五日夜社會館

京城母の會では五日午後七時から長谷川町社會館で第八乳幼兒愛護週間の記念講演を行ふ演題、演者は左の通り

信念と健康（古部賢海氏）▲婦人の教養（市村ゝ志氏）▲餘興舞踊（黒田兒童舞踊協會）

お初節句だ

旗を揚げなさい

五月は皇太子殿下御初節句――京城府では府内各戸をあげて國旗掲揚祝申上げるので四日付通牒府尹から町洞會總代に通牒を發した

學藝と宗教界

◇土曜講話 五日午後八時南山町三ノ一日本願寺で『新生心』塚本師『觀何論』文學士窪井智曉師の講演

◇節句の夕 府内本町五丁目觀松寺で五日夜皇太子殿下御初誕祭祝初節句の夕を催し旭莊會の琵琶、舞踊其他講談等がある

今晩のラヂオ

◇第一放送

同六時（東・お話）端午の節句と武者人形（テキスト五八ページ）

同六時二〇分（東）コドモの新聞

同六時二五分（東）基礎佛語講座（八） 丸山順太郎

同七時三〇分 講演 春の京城よりゲ展望 安田邃信

同八時＝京城より全國中繼＝朝鮮歌曲と俗謠

同八時三〇分（名）浪花節

自由射手

☆…映畫俳優から實演に入り一黨を組織して京城に來たものに所謂京劇時代にあつては五月信子の近代座、岡田嘉子の現代座、市川幡谷の時代劇團

☆…京劇崩壞後は近代座の再度來城河部五郎の一座五味國夫のレビユー團等

☆…チエーン組織のない半島劇場界は『芝居らしき芝居をみない』との結果をうみ從つてその中一、二を除いては好劇家連中を拍手ももつて迎へ送つた

☆…今回來城する酒井米子その映畫的生涯の長さにおいて又人氣の點において前者等と比較する良い意味において相當な踊りをみせてゐる舞臺での酒井をみるのも又一興である

地方演藝

▼大邱 永樂館々主長尾氏、去る三日頃から四月下旬にかけ前後三四回に亘つて大阪行、用向きは極祕に附してゐるが某映畫會社の配給權をねらつての上阪だとの噂、實現の曉きは無風狀態の大邱映畫界に一石を投ずることだらう

▼北鮮 咸南某地の朝鮮人經營なる洋畫專門館は配給所から映畫をかりるばかりでなく無斷で他に廻してゐるとの話

サイレン

◇櫻の名所、京中校庭に面した一隅に居を構へたセロの彈き手木菅伸光君、滿開時には訪問者の誰彼に『すばらしきながめよ』と大自慢

◇ある夜友人の訪ねに彼君『夜櫻見物だなんてわざわざ昌慶苑までゆくのは野暮』だとばかりにカーテンをめくつた

◇所がこれは意外、外は眞ッ暗で一寸先きはまづ闇

〃丹下左膳〃讀者優待

記錄的盛會!

待望の『丹下左膳』が京城に封切された三日、喜樂館は果然・爆發した人氣で晝夜兩回とも超滿員、開館以來の記錄的盛況である

「丹下左膳」優待券

京城喜樂館に上映中の本紙連載小說『丹下左膳』の讀者優待券は、三日付の朝刊第二、第六面の廣告の下に載せてあります

優良無比★標準煉乳

森永ミルク

自五月二日……至五月八日

第八回全國乳幼兒愛護週間

母の喜び! 子の感謝!

お乳を飲ませる時期は一番育て方が難しいものです。乳不足などでお困りの時は直ぐ森永ミルクをお用ひ下さい。森永育ちは伸びる元氣で一ぱいで母親の笑顔も子の感謝も皆森永ミルクのお蔭だと云はれます。品質は舶來品に優り、理想的な母乳代用品です。

京城府主催又は後援の各種催し!!

一、乳幼兒愛護展覽會
森永製品朝鮮販賣株式會社主催、朝鮮總督府、京城府、朝鮮社會事業協會、日本赤十字社朝鮮本部後援にて三越ギャラリーに於て五月一日より六日迄開催中です

二、店頭充實裝飾競技會
森永製品朝鮮販賣株式會社主催、朝鮮總督府、京城府後援の下に府内各食料品店、藥店、其他商店參加の競技會を開催中です

三、森永キャラメル藝術、乳兒十二箇月展覽會
五月二日より八日まで三中井ギャラリーに於て開催中です

四、ラヂオ放送
五月五日 同 母乳の話 京城大學病院小兒科長 醫學博士 土橋光太郎先生
五月五日 午後七時半 母乳の話（第二放送） 京城府立府民病院小兒科長 李先根先生

五、講演會及映畫會
五月七日 午後一時 京城基督教青年會講堂
小兒科醫より母親へ 赤十字病院小兒科長 原弘毅先生
幼兒の衞生について Y・M・G・A主催 四ツ橋 寛先生

○映畫會
五月五日 午後八時 鍾路小學校
五月六日 同 東大門小學校
五月七日 同 惠化公立普通學校
五月八日 同 昌信公立普通學校

六、乳幼兒無料健康相談
週間中毎日 自午後二時至同五時 京城府立府民病院（黄金町六）同龍山分院
週間中毎日 自午前九時至午後二時 龍山鐵道病院（漢江通）
週間中毎日 自午前九時至正午 京城醫學專門學校附屬病院（昭格洞）
週間中毎日 自午前九時至午後四時 高麗病院（竹添町三）
週間中毎日 自午後二時至同四時 セブランス病院小兒科（南大門通五）
五月五日七日 自午前九時至正午 京城東部隣保館（孝悌洞）
五月五日 自午前十時至午後四時 西部方面事務所（天然洞向上會館）
五月六日 自午前九時至午後四時 簡易保險健康相談所（光化門通）

七、兒童口腔無料相談
自五月六日至五月八日 自午後一時至同三時 京城基督教青年會（太平通）
週間中毎日 自午前九時至正午 京城府齒科醫師會員治療所
週間中毎日 自午前九時至午後四時 高麗病院附屬齒科部（竹添町三）
週間中毎日 自午前九時至午後六時 丁子屋齒科部（南大門通）
五月五日 自午後一時至同四時 京城齒科醫學專門學校附屬醫院（長谷川町）

八、姙産婦無料健康相談
週間中毎日 自午後二時至同五時 京城府立府民病院（黄金町六）同龍山分院（元町二ノ一）
週間中毎日 自午前九時至正午 京城東部隣保館（孝悌洞）
週間中毎日 自午前九時至午後四時 高麗病院附屬助産婦講習所（竹添町三）
週間中毎日 自午後三時至同四時 セブランス病院産婦人科（南大門通五）
週間中毎日 自午前九時至午後二時 龍山鐵道病院（漢江通）
週間中毎日 自午前九時至午前十一時 京城帝國大學醫學部附屬病院（蓮建洞）
五月五日 自午後一時至同三時 赤十字病院産婦人科（竹添町一）
五月六日 自午前九時至午後四時 簡易保險健康相談所（光化門通）

九、兒童寄生蟲無料檢査
週間中毎日 自午前九時至正午 京城府衞生試驗所（當日の受驗者に對し驅除藥を無料配付す）
週間中毎日 自午前九時至午後四時 高麗病院（竹添町三）

十、優良乳幼兒審査會
五月五日 午後一時 京城東部隣保館（孝悌洞）
五月五日 午前十時 向上會館（天然洞）

米穀恒久對策に關し 官民合同大懇談會
總督臨席下に本府會議室で
代作、消費兩問題を檢討

米穀恒久對策の根本方針確立のため、本府ではさきに各道農務課長會議を開催し地方の實情を聽取したが更に廣く民間の輿論を知るべく同會議に提出した諮問案

（イ）代作の獎勵（ロ）消費の節約（ハ）問題▲酒造の自家醸造▲社會政策的問題▲新用途研究（ニ）國有地問題（ホ）外國の新販路（ヘ）肥料（ト）粟の關税

等の問題を中心に四日朝九時半から本府第一會議室で宇垣總督臨席し今井田政務總監挨拶の後民間有力者を招き官民合同の米穀統制に關する大懇談會を開いた

本府側出席者 渡邊農林局長、穗積殖産、林財務の三局長、湯村農務課長、湯村農産、古庄鑛政、山澤商工、橋本水利、磯井土地改良、安井文書、水田司計各課長、春木、吉池各技師、張事務官

民間側出席者 有賀殖銀頭取、松井米倉社長、金組會頭、各商工會頭、田淵東拓、松原朝鮮殖産社長、韓相龍朝鮮生命社長、朴榮喆商銀頭取、新田朝取委員長、賴井鮮米協會長、矢鍋の諸氏で

まづ今井田總監から簡單な挨拶があり午前中は代作について、三井、松井、有賀、韓相龍、矢鍋、田淵、賴井の諸氏からそれぐ意見を述べたが、いづれも代作は徹に限らず多角的に行ひたいといふのであつた、また、矢鍋氏から總督府の意見を質したに對し湯村農務課長から私見なら申上げるとて米の增殖は人口の增殖とかけはなれてゐるものと思はぬ。豐作といつても一二の問題である。しかし今年の作柄如何で大いに影響を生ずるかも知れないから非常時の兩對策が必要であらうと述べた。結局午前中は代作問題で終始したが、正午休憩後引つゞき再開され四日一日で終了のはずである。なほ研究總說問題のうち社會政策は缺食兒童に給與、窮民救濟事業その他官業勞働者に使役の一部として現品を廢償で與へる等の案件であり、國有地案は、政府が米田を買上げて減反しやうといふのである

官民合同の大懇談會

米賣渡申込 全く皆無となる

【東京電話】二日の米賣渡し申込は皆無であつた、而して米穀統制法實施以來滿六ヶ月で初めて右申込の皆無を見たるも完全に皆無となるのも近々の事とならん

都經會社の 櫻ケ丘經營 二區建築着手 近くバス開通

東拓所有地五十萬坪の市街地經營の目的で設立せられた東拓傍系都市經營會社の櫻ケ丘經營は大に進捗し、第一區（一萬坪）は過半賣約濟みとなつたが、他方の二區二萬坪の賣買契約も最近漸く進み夫々建築に着手したので、新文化住宅街の完成も近しとみられてゐる右住宅地に至る交通機關として、バス運轉方を京電に交渉中だつたが、愈三ヶ年は不採算線であるため、經營の半分を都經會社が分擔する事となり、近く運轉開始に決定した

因みに京城府から拂下を受けた問題の錦町一廓（一萬坪）も亦近く整地し、庭園設備を加へ、高級住宅地として分譲を開始する筈である

都市經營定時總會 都市經營會社では四月末を以て決算事務切り、本月末定時總會を開催するが、櫻ケ丘經營と併行して買收中の散在地區分進捗のため、好成績の豫算振で六分配當据置の筈

全鮮電氣五十六社が 材料共同購入計畫
合理化と規格統制の目的で 一般取扱商に大衝動

電氣事業者の使用する電氣器具諸材料は電ランプから電柱、電動機發電器に至るまで頗る廣汎に亘りその鮮內年間需要額は一寸推定し難いが恐らく概算一千萬圓乃至一千五百萬圓と云はれてゐる、しかるに最近鮮內電氣事業者の殆ど全部たる朝鮮電氣協會加盟五十六社が右使用器具材料の共同購入を行ふ計畫を進め、來る五月三十日開催される朝鮮電氣協會總會で一議案として附議される事と決定したが、問題が問題だけ、直接關係のガラス木材機械等の取扱商を初め一般商工界に深刻な衝動をあたへてゐる

而して右共同購入は電氣事業經營合理化の見地からと事業統制強化による電柱、電球等の規格統一要求から過般の價格理事會で問題となり總會に附議される事となつたもので勿論實行上には幾多の難點を豫想されるが、規格統一は行政的見地からも要求されてゐる事項なので何れにしても共同購入は實現されるものとみられてゐる

なほ同總會ではこの他電氣メーターの検定調整につき電氣協會で直營するの件（從來、検定は遞信局、調整は伊藤商行）、合同電氣の賃格認定の件、等電問題、賃金問題等につき協議される筈である

半島對外貿易

四月中朝鮮對外國貿易概算額は輸出五、三六七千圓、輸入八、四六三千圓、合計一三、七四一千圓で結局三、〇九六千圓の入超を示したが、これを前年同月中に比すれば輸出に於て二、〇九〇千圓、輸入に於て二、六一九千圓、合計四、七二千圓卽ち五割二分強の激增である

一月以降累計を示せば

▲輸出　一五、九三四千圓
▲輸入　二六、四八八同
▲合計　四二、四二二同

で、結局一千五十五萬四千圓の入超であり、前年同月末累計に比すれば輸出四、七三三千圓、輸入六、六九〇千圓、合計一一、四二三千圓の夫々激增であり、半島貿易の進展振りを物語つてゐる

朝鮮運輸計畫 動搖已まず

合同運送業者を中心に設立計畫中の朝鮮運輸株式會社は、その後同社の構成が從來の丸安側のみの觀測なる事が表面化するとゝもに鮮人側の脱退相つぎ荷主側でも動搖し同社の豫定通りの創立は困難な狀態となつてきた、すなはちまづ平壤、釜山大邱の地方非合同は參加を拒絶の形となり、一方京城の荷主四團體も業界の內容判明とともに消極的となり、特に二日丸計側の幹部と荷主の會見はこの空氣を強めてゐる模樣である

無盡外交員の 不正續出に鑑み 競爭避止を强調

最近無盡會社外交員に絡る不正事件が度重ねて現れるに至り、それが社會公共的に重大意義を有する庶民金融機關であるだけに各方面は少からず注視されるに至つたが、斯くの如き事件發生の根源は不正行爲者自身の性來によることは勿論であるが、他面に於て業界の無盡競爭激化の結果として外交員に對し過度な責任額を負擔せしめてゐることが少からずその培養要素となつてゐることは掩ふべからざる事實なので、會社主腦者としても相互協調して無謀な營業競爭を排除すべく、一考を要すべき轉機ではあるまいかと見るに至つた

障壁を乘越へ 粟輸入激增 原因は米高有掠れ

鮮內米食獎勵のため設けられた滿洲粟の障壁をこへて滿洲粟は鮮內に殺到し、四月中の安東經由輸入總額は前年同期を凌駕すること四千六百八十噸の二萬二千三百八十噸といふ夥しい數字に達し、さらに五月は增加の傾向があるといふので鐵道局でも目を見はつてゐる

輸入激增の主因は地方農民は米が食ひたくとも高くて食えぬといふ狀態に陷るもので、鮮米價格は當り二十二、三圓は昨年の二十四八十錢に比べてはるかに良いため地主連は爭つて放賣し、かくて地方は米不足を來し勢ひ粟輸入の增勢を招くもので此現象は一面鮮米問題にも重大な關聯を與へるので注目されてゐる

農會金組共同で 滿化硫安斡旋か 三萬噸取扱可能視さる

昨年新設を見、目下着々操業準備を進捗中の滿洲化學工業會社からこの程朝鮮農會に對し明年度より同社製品硫安を朝鮮へ賣込斡旋方を依頼して來たことは既報の通りだが、半島に於て斯る事業に當るべき機關としては農村の全般に亘り最も完全なる組織網を擁してゐる金融組合が最適と認められるところより、農會及び本府農務技師等ではこの滿化硫安の鮮內賣入を金融組合に正式交渉したところ、金組當局では農會と共同斡旋の衝に當るに於てはさし當り年三萬噸は可能だらうと非公式作ら

財界落穗

急設電話申込良好

遞信局に於ける急設電話申込は去る四月末日を以て締切つたが景氣非常に良く京城府の如きは豫定數の約十倍に達し各地を通じ平均約三倍の申込超過であるから結局抽籤に依る事となる模樣である尚中央電話局は目下飽和狀態で電話の增設に困難を感じてゐるも來年自動交換局の竣功を待ち別施設を得し緩和する事になつた

朝運會定時總會

京城鐵道事務所管內に於ける朝鮮運送株式會社直轄店 代行營業所及取引店を以て組織せる朝運會京城支部會第二回定時總會は五月三日午後二時京城長谷川町朝鮮ホテルに於て開催左記事項を附議した

一　系統取引勵行の件
一　證券事故絕無に關する件
一　事故貨物處理の件
一　人夫被服（略に服裝統一）の件
一　貨物通知勵速達の件
一　代金引換貨物代金收報の件
一　規約第二十三條改正の件
一　交互計算確實に關する件

原案を松井支部長、今井京城支店長及奧永幹事より詳細說明あり各項とも滿場一致賛成にて米寶講演に移り午後五時終了

貯藏解除の影響 米高は永續性ありや
仁川の米研究會座談會（中）

土屋氏 昨年の持越米と政府米の買上げ數量は六百萬石の豫定であつたのが一千萬石以上に達しそれは農家が飯米までも買上げに賣應じたもので北鮮道や其他の需要の市況から見ると今日の米價はある所から見ると買上げが四百萬石以外豫定以外四百萬石の買上げが過重過剰になつて居るものと思つて居た、一般米の市價は右上げは五段高くなると買却する事になつて居り又遊業米は比較的安い上に二割の豐作を豫想されて居るので今後の米界は品振れを緩和すべき情勢にあるも根本的には可强に米と見て居るそれかと云ふて右の市價から考へるとこの上無理に買ふて行けないわけであるが然し政府が籾の貯藏を解除するにしても內地は季節米價から見て來たその値頃に達してなく又假に値頃に届いても一時に賣却することに就宜にないので押目は矢張り買ひでないかと私は考へてゐる

三戸氏 籾の長期貯藏は豫定の値段より一圓も高くなつたら解除するかも知れないが既定の一割高では直く賣却はせないと思ふて居る從つて未だ澤分でも押した所は絕好の買出でないかと見て居るわけです

友枝氏 現在の相場は既に籾の長期貯藏や季節的買上米を賣却すべき値頃に接近し誰も警戒されて居るのでそれはもう相當の

興田氏 私は籾の長期貯藏がいつ解除されても一時に賣却しないとしても相場に及ぼす影響は知れたものでないかと見るのである以上相場には大した影響はないと見てゐる而して七限の米は過去の例に徵して尙も先に高値をして後に安値を出す事が多い最近年は米界の環境が昔とは異なつて居るものであつて又賣物が殆どなく反對に安くなると八方から買進んで來る事は警戒されて居るものであつて人氣が活況する所まで達してないのである然しかふした狀態が續く間は一時の押はあつても結局高値でないかと思ふてゐる

株式 警戒去らず 低落

前場 昨後場引手緊きを呈してゐたが今朝は新規の出動殆んどなきも內地高に新東一七〇圓丁と二圓八五と高大新二二圓一と四高に寄付き下げ足を呈してゐたが高値は續かず新東は台割れ一六八圓九と寄付より一圓一安大新八安日産一圓丁安拓新のみは一圓二と手堅く止めた、朝新は三圓六の歩みをつけた許りで氣迷ひ閑散の場面であつた

後場 閑散裡にも押目買氣强く新東一六九圓三と四高日産一二五圓三と五高大新一二二圓六と三高、安取四圓九連取一六圓丁と短配高に寄付きアト浮動を行つた

日産は會社筋が依然強調買をやつて居り一時は百三十圓台へ迫るかと思はれたが却つて買狙はれてゐる始末で會社筋が策動してゐるのが逆に祟材だ▲月立や其他の傍係を煽つてゐるが大したことはあるまい▲滿洲株は學天級きであるが昔日の高値に戻すのは困難ではあるまいか▲何糖く相場餌りに躍られた上でないと新規の買物は出來まい▲朝取證券部の出來高は四月末で六十萬株出來一ヶ月において前期分の出來高と並行した▲反面米豆の成績で押し通して米豆部だけは成績でやつとトン／＼だ▲配當は略前期同樣と見るべきであらう

雜株の動き 鋼管利喰安

前日の定期强調の誘引となつた日本鋼管は十四方の上放れであり今日は利喰ひや戻賣りに一三五圓九と前日の高値より二圓三安圓傻先一一八圓三とこれまた二圓二安朝一鋼管は六圓丁と變らず、これは一分増配と二分の紀念配で合計一割配となるらしい▲日穀は一分増配で強硬▲旭石油は四九圓五見當で赴長長崎英藏氏の帝人問題關係をして嫌がつたもので帝人株の强硬に對して皮肉である▲帝人新九六圓二と弱保合ひ▲鐘紡八年度の純收入は四千三百萬圓と豫想より二百萬圓多いので取引を▲ゴム株は一般に弱保合であり今後も好望視されるが浮動株のないのが缺點だ

鮮內株推移（二） 四月中の……

東拓は對米價格二十地搦みに保合ひ外債の買物は漸減され滿洲國內への投資も有望視せられ傍係會社より配當收入增もあるが配當相は高敵期は絕望視されたし三月中の三十四台突破も直ちに訂正せられて僅に同慾によつて浮動するに過ぎなかつた土地收良の解散價格は區々として見據

期米 落潮急 大口利喰續出

前場 前日買方の鞘氣投げで相場崩れに大引せる所へ今朝は更に阪地安を入れたのと丸ウから目立つた賣物が現れたため當先二十二圓八十二錢中二十三先二十三圓二十錢と脆ろくも前日の止値より十八錢安に寄付き しかし押目待ちの買物でアト値は二十七錢から九錢と引返し頃と叩かれこの辺押目待ちの買物で再び十八錢と吹値留りに連節混亂狀態を繰返したが引際に十九錢と頭重く前場を終つた

後場 當二十二圓七十七錢中二十二圓九十二錢先二十三圓一九錢と同事に寄付いたが二節以降は賣物も見み高値買方の投物も表れ三節の二十三圓〇五錢と落潮を

ウの賣物

今朝阪地のシッカリに反し當所が氣崩れを演じたのはウから節押つた賣物が現れたゝめでそれ以外には別に變つた材料なきもウの賣物に就ては內地の大手筋で常中に賣振つて居る連中が先限で賣抜けしたのでないかと見るものである而して又一面には人氣も稍鈍化して來た事が買方をして賣抜ける事になつて來た傾向もあるのでこの相場は未だ不勢を辿るやも知れないと玄人筋では觀測する向が多い

排下げの不安

前日來相場の地合が軟化し出したのは別にこれと問題にする程の材料はなきも値頃が季節買上米を排下げすべき所へ接近して來たため從來腰入れ深く買進んで來た有力者が一切買控へ寄すと同時に吹値は一と先利喰せんとする者が多くなつた事に起因す

相場の地合が悪くなつたと云ふても正米は品薄のため依然手緊き商狀であり政府の季節買上米は未だ賣却する事に決つたわけでないからそう大きな安値を望む事は無理かも知れないが然し從來と仕手關係が一變して買方は吹値を狙ひ利喰ひ又は途轉賣越しを行はんとする情勢になつたことは今後の動向に重大な關係を有するものである▲故に強氣としても妓許は迂かり高値を掴んで扱き剌しの出來ない破目に至らぬやう注意が肝心である▲殊に相場の律から云ふても人氣が買ひに傾ずると例令正米は高くても買方の飾落しは必ずなくては上げられないので或はそんな事にならぬとも限らない

朝取期米本玉表

當限賣方	[illegible]	同買方	[illegible]
中限賣方	[illegible]	同買方	[illegible]
先限賣方	[illegible]	同買方	[illegible]

も見られて居る又一面には鮮人筋の新規買ひとも傳られてゐるが何れにしてもその賣買筋が一當有力者として市場の注目を惹いてゐる

仁川（軟化）

丸仁三等廿二圓七十錢四等廿二圓四十錢不合格米十七圓一等白米十四圓五十八錢朝鮮改良種六錢四厘在來種六錢二厘で何れも期米安に前日より十五錢安である

釜山（不味）

米穀相場も各地期米反落に市中行過ぎの纏ひで氣配一、二十錢方ダレ双方仕口手の自重に氣乘薄く僅か八白五十八以の必需商內にて改良二十三圓丁度四等二十三圓七十五錢五等二十二圓六十錢不合格二十一圓九十錢當見當を唱へた

木浦（重頭）

出廻四轉、買氣乏しいのと內地相場の高値閥へ夕々賣物は乏しいが市況は至極鎭固く丸木三等廿三圓五十錢四等廿三圓卅錢と品により十錢安

南浦（引落）

滑京米の頓挫を移して勢ひ間屋筋の商急ぎとなり買人も商部で概面活氣に乏しく値は丸ナ三等二十三圓四十錢四等二十三圓二十錢と二十錢方引落した

仁川穀物出入（四日調）

移出朝鮮米八、一四〇叺入三、九九四俵、一、二五四玄米五、〇六〇白米（叺入）四、一四九（へ袋）三、〇〇〇大豆九六八▲輸入白米八、七六二袋入二二〇九七〇玄米一七、〇二六大豆四七八四

東京國債市況

甲五分利一〇五、五〇▲一四分利九八・八〇▲二四分利不申▲佛貨四分利二八七、一五

外電（四日）

倫敦銀塊	[illegible]
米棉	[illegible]
印棉	[illegible]
スチール株	[illegible]
アナコンダ株	[illegible]
米貨（對英）	[illegible]
英米為替	[illegible]
紐育銀塊	[illegible]

株式（四日）

朝取短期

銘柄	寄付	大引	高値	安値
朝取	[illegible]	[illegible]	[illegible]	[illegible]
同新	[illegible]	[illegible]	[illegible]	[illegible]
大新	[illegible]	[illegible]	[illegible]	[illegible]
新東	[illegible]	[illegible]	[illegible]	[illegible]
日産	[illegible]	[illegible]	[illegible]	[illegible]
同新	[illegible]	[illegible]	[illegible]	[illegible]
拓新	[illegible]	[illegible]	[illegible]	[illegible]
滿新	[illegible]	[illegible]	[illegible]	[illegible]
帝人	[illegible]	[illegible]	[illegible]	[illegible]
日レ	[illegible]	[illegible]	[illegible]	[illegible]
安取	[illegible]	[illegible]	[illegible]	[illegible]
日魯	[illegible]	[illegible]	[illegible]	[illegible]

東株短期

銘柄	寄付	大引	高値	安値
新東	[illegible]	[illegible]	[illegible]	[illegible]
大新	[illegible]	[illegible]	[illegible]	[illegible]
鐘紡	[illegible]	[illegible]	[illegible]	[illegible]
日産	[illegible]	[illegible]	[illegible]	[illegible]
新東	[illegible]	[illegible]	[illegible]	[illegible]
日魯	[illegible]	[illegible]	[illegible]	[illegible]
日毛	[illegible]	[illegible]	[illegible]	[illegible]
淺一	[illegible]	[illegible]	[illegible]	[illegible]
帝人	[illegible]	[illegible]	[illegible]	[illegible]
日レ	[illegible]	[illegible]	[illegible]	[illegible]

大株短期

銘柄	寄付	大引	高値	安値
[illegible]	[illegible]	[illegible]	[illegible]	[illegible]

東京現株

銘柄	値
[illegible]	[illegible]

朝取算定日歩

銘柄	算定	日歩	代引
[illegible]	[illegible]	[illegible]	[illegible]

朝引短期建玉表

	賣方	買方	建玉數
[illegible]	[illegible]	[illegible]	[illegible]

大株長期

銘柄	前寄	前引	後寄	後引
[illegible]	[illegible]	[illegible]	[illegible]	[illegible]

金融（四日）

◇日銀帳尻	[illegible]
◇鮮銀帳尻	[illegible]
◇東京コール	[illegible]

期米（四日）

朝取仁川

	當限	中限	先限
前場	[illegible]	[illegible]	[illegible]
後場	[illegible]	[illegible]	[illegible]

東京期米

	當限	中限	先限
前場	[illegible]	[illegible]	[illegible]
後場	[illegible]	[illegible]	[illegible]

大阪期米

	當限	中限	先限
前場	[illegible]	[illegible]	[illegible]
後場	[illegible]	[illegible]	[illegible]

大阪期米喰合

	賣方	買方	賣建玉
[illegible]	[illegible]	[illegible]	[illegible]

各地期米

	前寄	前止	後寄	後止
◇兵庫	[illegible]	[illegible]	[illegible]	[illegible]
◇下關	[illegible]	[illegible]	[illegible]	[illegible]
◇名古屋	[illegible]	[illegible]	[illegible]	[illegible]
◇釜山	[illegible]	[illegible]	[illegible]	[illegible]
◇大邱	[illegible]	[illegible]	[illegible]	[illegible]

商品（四日）

◇群山	[illegible]
◇木浦	[illegible]
◇鎮南浦	[illegible]
◇大阪綿絲	[illegible]
◇横濱生絲	[illegible]
◇大阪棉花	[illegible]
◇大阪人絹	[illegible]
◇大阪砂糖	[illegible]
◇銀平價	[illegible]

大原現物店 京城明治町 代表電話本局四七七〇 ◎本日ノ人氣株（午一時迄東京電話）

大原證券株式會社 朝鮮取引所 證券取引員

株式實物取引 證券金融三〇四丁▲朝鮮織物新

秋田株式現物店 京城府明治町二丁目 電話本局四八二〇番

山本株式現物店 京城府明治町二丁目

山源株式日報

仁川 内海取引店 ウ 期米

明暗旗本男 (193)
大島多慶夫 （畫）寺田英三

苦肉の策（一）

『はゝあ。誰かの細作かな。』

と、長兵衛も眉をひそめた。

源太は近頃自己の耳に入りました事に映つた事實について、いろいろと考へて見たが、二三日前の夜に、中洲の三角洲に於いて起つた紀州隱密の捕縛のことや、但馬守放築の刺客が町奴の身裝をしてゐたことなど、それからそれへと緣を手繰るやうに、條理をたどつて幾乎考へて見たのであつた。

『こりやうつかり行つちや危ないぞ。』

と、やうやく源太には見當がついたやうに呟いた。

『危ないとは……？』

『誰者が水野の名を騙つて、あんたを引張り出しにかゝつて居るわい。』

『しかし、何のためにそこに目的がなければならぬ筈でございますな』

『有る。充分にある。誰か町奴に反感をもつて居るものが、旗本奴が根城のやうに致して居るやなぎ風呂へ町奴の元締を誘ひ出して置いて、何か深い目的がある。』

『なるほど。』

と、長兵衛も頷めたやうに首づいた。

源太には十郎左衛門ではないといふ見込はついた。何人かが白柄組のうちの者と、紀州藩の隱密組のものと、相通じてゐるものがあつて、天王寺事件の復讐をしやうといふのではないかと考へた。

『復讐を企てゝ居るぞ』

『しかし。俺は誰にも怨まれるやうな事はいたして居らんつもりでございますがな。』

『あんた個人ではない、町奴といふものに對して憎惡をもつて居るものぢや。だから白柄組のものも係り合ひはある』

『何人でございませう』

『何しろ。此頃の白柄組なるものの正體を洗つて見ると、いろいろの不平旗本の寄合世帶のやうなもので、そのうちでも少し格幅な奴は用心棒に浪人を町武者に姿つて置くのもあるから……？』

『では、水野樣ではございませんな』

『水野ではない。彼の男は間拔けで利巧ではないが、町奴と努めて喧嘩を挑む樣な馬鹿ではない』

『困つたな』

と、長兵衛は不興な面を自己の手に取上げて眼をおとしながら考へた。

源太はうなづいて、ニヤリと薄氣味惡く笑つたが、此男一流の興味が頭をもたげて來た。

『一つ。俺が引受けた。』

『どうなさるおつもりでございますか。』

『俺があんたの代りに行かう。』

『いや。そりや可けません。』

『何故々々。』

『俺が笑はれます。たとへ聲色がよこしたにしても、寄名は俺でございますからなあ。その俺……いや。花川戸の長兵衛といふ俠客を看板にしてゐる俺でなければ好いが、なまじ名前を賣物にしてゐるだけに困ります。』

『なるほど。それもさうぢや。しかし。あんたが行くことは面白くない。まさか柳風呂では喧嘩を仕掛けもしまい。が、何か因縁をつけて喧嘩を賣らうといたすことは明かぢや』

『それは私も能くわかつて居ります』

『だから、何とか企んで居る奴の尻を明してやるのぢや』

『俺が逃げたやうに思はれるのが心外でございますから』

『さて』

と、源太は當惑したやうに腕を組んだ。

だしぬけに絲伸との仕切になつてゐる障子があいた。長兵衛も源太も吃驚して眼をやると、そこには緊張した顏をして唐犬權兵衛が立つてゐたのであつた。

『おゝ唐犬』

と、長兵衛は思はず聲をかけた。權兵衛は會釋をしながら靜かに入つて來た。

『元締。やなぎ風呂へは俺が參りませう』

『そりや好い』

と直ぐに源太も賛同した。長兵衛は返事をしないで、權兵衛の面を凝視した。

『ね。元締。俺をやつてお異んなせいまし。』

京城日報
朝刊
本紙朝夕共十二頁

畏し隠れたる明治大帝の御聖德
春蘭聖話
見よ！五十年間秘められた御逸事が遂に發表された！

乃木將軍最後の寫眞

▲殉死の前の乃木將軍
海軍大將 山本英輔
（人間乃木將軍の面目がこれによつて始めてわかる實に珍らしい話だ）

・同じきもの二つなし　新潮社長 佐藤義亮
・日の出を通じて日本國民に望む　滿洲國總理大臣 鄭孝胥

廣田外相一問一答錄

▲冷汗をかいた話（上）（諸名士）
▲昭和奇人變人競べ

關屋敏子孃 歸朝みやげ話

私が四十年間に見た 大相撲名勝負の話（前相撲協會 柳澤保承）

競馬一攫千金物語

日の出 六月號
無限に躍進發展するこの颯爽たる姿を見よ

日本海敗戰記
本文附錄
露國海軍中佐セミヨノフ
露國側から見た 三日に亘る海戰の凄惨壯烈な光景、當時敵艦乗組員の記錄を公開す。日本海軍は簡單に勝つたのではない、この危機を切り抜けたのだ。
大久保康夫譯
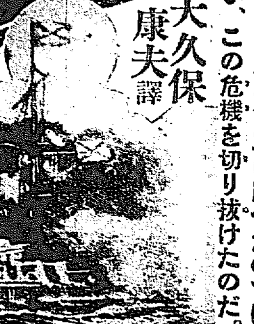

別冊附錄は菊半截三百五十二頁

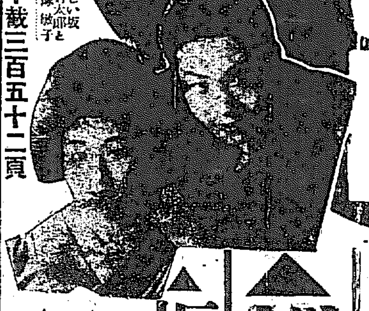
（懐かしい坂東好太郎と飯塚敏子）

▲メキシコの高原日章旗
（見よ！苦闘三十年の賜！一讀その悲壯な努力に何人も泣かん）安藤正壽

▲現代小說 南方の瞳
（美しいおきたは遂に民造のものであつた！哀婉な農村の情話！）小島政二郎

▲時代小說 女禁制
（新鮮な傑作 死を恐れぬ薩摩兵兒が身ぬちの熱情止めあへぬ悲痛な戀物語）土師清二

▲坂東好太郎苦闘史
（名題役者の子に生れながら運命の泣か悲痛の過去を經、今や彼は戀と名と併せ掴んとする）

▲怪鳥・怪獸・怪魚の話（帝大動物學教室の池田氏が語る趣味の科學）

▲小町娘と南京虫（數奇な白…傳の一節）江戸川亂歩 長谷川伸

▲吳清源・水ノ江瀧子（漫畫）訪問記

新落語 選手權（滑稽無類な名選手のオリンピック競技）昔々亭桃太郎

兒盜 長篇物語（兒盜と世に謳はれた寅吉が涙と日記の滲む悲しき物語）佐山英太郎
五寸釘寅吉

獨特の新記事發表

▲現代小說 新巖窟王（土牢破りの日愈々近づく！）谷譲次
▲現代小說 月に立つ虹（相ひ合ふ青年と處女に迫る愛のSOS）中村武羅夫
▲時代小說 源三郎異變（行列の途中から攫はれた花嫁の行方は？）三上於菟吉
▲現代小說 春の暴風（運命の深刻さ人生の儚なさ）加藤武雄
▲時代小說 修羅時鳥（危機！三本の白刃がお梶を）吉川英治

特輯 家庭重寶帳
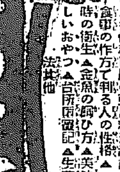
▲名代料理屋の豆腐料理秘訣 ▲すし上手に作るには ▲食事の作方で判る人の性格 ▲二坪の庭の利用法 ▲梅雨時の衛生 ▲金魚の飼ひ方 ▲美味と衛生の珍らしいおやつ ▲台所獨習記 ▲生花水揚法其他

時事解說 家庭圓卓會議
▲佐藤次郎選手の自殺をどう見る ▲日米國交八十年の將來は？ ▲友鶴艇長の遺書に何を學ぶか ▲大局にした大臣の出所進退
（面白い家庭會議の形式で書かれた興味ある時事問題解説）

戲曲 子別れ 龜屋原徳作
東京劇場 五月上演脚本
笑ひと涙の二重奏！大傑作！ 人情の機微を穿ち、浮き世のからくりをまざまざと見せつけられる名篇、さながら舞台面を見るやうだ。

人生武者修行 出羽ケ岳に弟子入の巻 和田邦坊

旅の座談會
（日本全國に足跡あまねき西條八十、久米正雄、小野賢一郎、加藤武雄…氏が語る珍談奇談）

漫談 腰ぬけ強盗 久留島武彦
▼昭和猿飛佐助 宮尾しげを
▼映畫スターの道樂様々

映畫小說 霧笛 大佛次郎
港の女と青年の哀話
（じりじりと湧く熱情のとりこになつて女の家に押しかけた千代吉が、そこに見たものは、女の冷たい眼と、女の旦那の鶏頭、しかもそれは彼の主人のクーパーではないか）

新興キネマ特作 中野英治主演

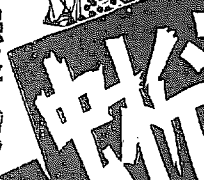

探偵小說 黒蜥蜴 江戸川亂歩作
妖魔の如き美貌の女賊と名探偵との必死の腕競べ
流石の女賊『くろとかげ』も今度は参つたらう！と思ひきや遂に令嬢は誘拐されてしまつた！だが明智探偵は平氣で笑つてゐる。果して如何なる秘策があるか

別冊附錄
知らぬと損をする 法律の日常相談
法學博士 岡田庄作閲
辯護士 絲山貞規編

▼母親を連れて嫁入りが出來ませうか
▼離婚屆を出す前に再婚が出來ませうか
▼妻のヒステリーは離婚の理由になりますか
▼男も女も相續人の場合、結婚出來ませぬか
▼放蕩の夫に財産を使はれぬ法はありませんか
▼妻が内密で實家に送金するのは罪になりますか
▼浮氣な夫から慰藉料が取れませんか
▼私生子の名は除かれないものでせうか
▼連れ子は母の離縁と共に離縁になりませうか
▼父の借財は全部支拂ふ義務がありませうか
▼二十年前の祖父の借金は返す義務がありますか
▼無證文の貸金を遺族に請求出來ますか
▼貸金の證文を紛失しましたどうしたらよいでせうか
▼新家主からの明渡し要求をどうしますか
▼家屋の修繕せぬ家賃は半額拂つてよいでせうか
▼不動産抵當の借金はどんな注意がいりますか
▼家主が變つた場合敷金はどうなりますか
▼差押へを脱れやうとすると罪になりますか
▼會社が身元保證金を返しませんが如何したらよいでせうか
▼姦通は六ケ月經てば罪が消えるでせうか
▼家賃及び立退きの請求訴訟はどうしますか
▼妻の財産を夫が自由に出來ませうか
▼遊興費を拂はぬ客はどうしませうか
▼疊の表がへは家主の義務か借主の義務か
▼賣掛代の不拂は差押へられますか

此外三百五十六項!!
【附】願書屆書の書き方百九例
漫畫入で問答明快!!

附錄共 五十錢

新潮社 振替東京一七四二

日英會商に關する英の覺書到達す
非友誼的申入に對し外務當局極めて不滿

【東京電話】日英會商問題に關し三日英國商相ランシマン氏より松平大使を通じ我が政府に送達せる英國政府の覺書に對し、四日松平大使より公電が到達したので外務省では直ちに之れに對し如何なる意思表示をなすべきやにつき重要協議を遂げた、英國政府の覺書內容は公表せられざるも極めて非友誼的のもので、日本政府に於て對英綿布輸出制限を自發的に行ふにあらざる限り、英國政府は各植民地に共同して日本の綿布に對し輸入割當制を實施する外なしとの意思を表明せるもの丶如く、外務當局に於ても英國政府が日英國政府間に通商會商を開始すべき折柄かゝる非友誼的申入れをなし來つたことに對し、極めて不滿の意を表して居る、而して日本政府は如何なる回答を發すべきやは未定であるが、大體の意向としては英國政府の非友誼的な點を指摘し、日英通商問題を圓滿に且有効的に解決するため、英國政府より速やかに具體案を提出せらるべきことを慫慂することになるものと見られて居る

回訓の到着を待ち更に會商

【ロンドン三日電通】松平・ランシマン會商は三日の會見に於けるランシマン商相からの覺書手交で終了したといふ譯ではなく、少くとも右覺書が日本側としての回答を要求してゐるものと解せられる關係上、數日中に東京からの回訓到着を待つて次回の會商が行はるべく、日本大使館でも次の會商は松平大使から申込んで行はれる樣になるだらうと解してゐる、諸新聞は本日の覺書が最後通牒の性質を有するものなることを頻りに報じてゐるが、當局では本日の會商を以て日英會商決裂の初步と見ることを拒んでゐる

英の覺書內容は七日議會で發表
特別品に割當制實施か

【東京電話】四日松平英大使より外務省への着電によれば日英通商會商に關し三日松平大使松山商務官と倶に覺書を手交したランシマン商相は、同席上において該覺書內容について來る七日議會において發表すると傳へた、尙その際松平大使は「イギリス政府は同國商品排斥方法として、イギリス本國および英領各植民地において日本品に對する割當制を實施する旨新聞紙上に報道されてゐるが、右は事實なりや」との質問を發したが、これに對しランシマン商相は「割當制は目下のところなほ考慮中で決定してゐないが、日本品に對する割當といふよりも綿布とか人絹商品に課するもので一般商品に對する割當ではない」旨を答へ、他方右商相の答辯によつてイギリス政府は今後場合によつては特別品に對し一般的割當制を適用するに非ずやと觀測されてゐる

秩父宮殿下を お迎へ申す滿洲國
朝野擧つて感激
委員會を設け準備を進む

【新京四日發電通】滿洲國帝制慶祝特使として秩父宮殿下を御迎へ奉る滿洲國では朝野擧つて感激に溢れてゐるが、滿洲國政府は殿下を國賓として御待遇申上ぐるに付宮內府、外交部、關東軍、大使館を包括する奉迎準備委員會を設けて、鄭國務總理を委員長として奉迎の具體的準備を進めることゝなつた、又滿洲國皇帝には接伴使を大連まで御差遣になるため、接伴使に沈宮內府大臣が任命さるべく、また滿洲國政府よりは鄭國務總理以下外交部員が陪伴する筈で特使宮殿下には特別列車にて一路大連より直行あらせられ新京にては皇帝御自ら驛頭に御迎へあらせらるゝと拜承する、尙特使宮殿下には新京御着後宮廷府の自動車にて御旅館に入らせられるが、御旅館は大使官邸となるべく、光榮の宮殿では菱刈大使指揮の下に準備に忙殺されてゐる、特使宮殿下には新京御着の翌日宮中に參入あらせられ、滿洲國皇帝に對し　天皇陛下よりの御親書及勳章を御贈與の後御退出あらせられることゝ拜承するが、御滯京中は日滿官民の御歡迎を受けさせられ給ひ、また在新部隊を御親閲遊ばされるなど御寸暇もあらせられぬことゝ拜承する

園公二年振りに上京　西園寺公は皇太子殿下御誕生奉祝言上の爲め二日午後三時二十分東京驛着、物々しき護衛裡に興津の坐漁莊より上京駿河臺の本邸に入つた（寫眞は東京驛着の西園寺公）

平沼副議長 勇退か
適當の機會に

【東京電話】一木喜德郎男の樞府議長就任によつて最も問題視されるのは平沼副議長の進退であるが世間一般の一致した觀測は一木男の議長就任は從來の慣例となつてゐた副議長の昇格を打破したもので、平沼副議長に對するいやがらせとも見る事が出來るため、一部には元老重臣方面における平沼男に信用のないことを裏書きするものだと觀測してゐる位であるからこの邊の事情から見ても適當の機會を捉へて平沼男は後進のために途を開くといふ名目で勇退するのではないかと見られてゐる

滿鐵社債發行 四日正式決定

【東京電話】滿鐵はさきに第四十回社債發行に關し監督官廳の認可を申請中のところ許可があつたので四日正式決定を見、同社債はシンヂケート銀行たる興銀より下受業者に對し左の如き發行條件を發表した
一、發行總額三千萬圓
一、利率年四分五厘パー
一、償還方法期限十二ヶ年とす、但し三ヶ年据置後九ヶ年に隨時償還
一、申込期間　五月七日より同九日まで、但し期間中において締切る事あるべし
一、拂込期日五月二十五日
一、引受、興銀、橫濱正金、鮮銀、第一、三井、三菱、安田、川崎第百、住友、三和各銀行

代作に菊芋は？
新用途は本府で研究
諸氏からこもごも意見を開陳　官民合同米穀統制懇談會終る

夕刊既報——四日本府に開かれた官民合同の米穀統制懇談會は、午後一時再開今井田總監統裁のもとに進められた、有賀殖銀、松井米倉、矢鍋金組、松原鮮銀、田淵東拓、廣瀨朝生、西山商工、朴商銀、李東拓、新田朝取、齋藤米聯、三井不二等の諸氏から交々意見を述べたが代作について新しい味のある意見は李圭完氏の菊芋栽培で、菊芋は家畜および人間の食用に適し收益も大豆などの約二倍に達し、しかも栽培が樂で一度植れば根が強いから枯れるやうなことがない、かうして先づ農民を富ませれば米食も增すであらうし實際的解決策の一助となるといふのであつた、消費についての意見を總括すれば
▲濁酒の自家醸造許可は稅の問題にも響き消費も餘り期待されない
▲海外販路の開拓は右から左に間に合ふまい
▲社還米は大いにやれ
といふので、新用途については本府の機關で研究して貰ふよりほかないといふことになり、湯川醸試場長から米のアルコール化について述べた、また勞銀の一部として米を與へることや、餘剩發への給與等社會政策的消費に就て少しく意見の開陳あり午後五時散會した

バルツ佛外相 滿足の意を表す
わが對支方針に對し

【パリ三日聯合】對支非公式聲明問題に關して三日パリ駐劄佐藤大使とフランス外相バルツ氏との間に行はれた會談につき、その後確聞するところによればまづ佐藤大使より本問題に關聯して我政府の對支方針を說明し、バルツ外相は日本政府の措置に滿足の意を表し、さらにフランス政府は日本の聲明するが如き事態發生の場合ワシントン九ケ國條約により各國の協力により解決すべき旨を强調して左の如く答へた
フランス政府は支那の獨立及關係諸國の條約上の權利を尊重する日本の態度に滿足し、同時に秩序ならびに正義を危殆に瀕せしむるところの事に日本が無關心たるを得ない如き事情も諒承するものである、但し紛爭發生したる場合日本のみならず他の關係諸國協同し、ワシントン條約の基礎たる一九二二年二月六日の九ヶ國條約第七條に規定する友誼的手續によつて、一切の困難の合法的解決をはかるべきものとフランス政府は信じて疑はないものであり、支那問題の公平適足な解決を常に望んでやまないものである
なほ右會談の主旨は口頭をもつて行はれ聯盟公式の通牒等は取交はされてゐない

岡村參謀副長 四日新京歸任

【新京四日發電通】岡村參謀副長は四日午前七時新京着歸任したが、中央部と打合せしたる對滿重要政策につき關東軍の方針を決し、各方面との折衝を重ねることになつた

米國大統領 夏休旅行日程
◇ハワイをも視察◇

【ワシントン三日聯合】ルーズヴエルト大統領の今夏、夏休み旅行日程は時節柄少からぬ興味をひかれつゝあつたが、右に關し三日左の如く發表された
ルーズヴエルト大統領は今夏六月廿日から廿七日までポルトリコよりヴアージニアランドを巡航し、さらにパナマを經てハワイに到り同地を視察の上カリフオルニヤに歸着、大陸を橫斷しワシントン歸還の豫定である

日支問題は 地方的に解決
近く北上の黃郛氏談

【上海四日聯合】目下莫干山に靜養中の黃郛氏は近く北平に歸任し日支關係の直接交涉を開き北支問題の地方的な解決をはかるものと傳へられてゐるから、東京における有吉大使および廣田外相の會見により日支懸案解決のため直接交涉開始の方針が決定された情勢と相俟つて、各方面の注目をひいてゐるが右に對し黃郛氏は左の如く語つた
未だ歸任の時期は確定してゐない、日支の懸案についての解決交涉は今のところ政府では何ら決定を見てゐない、原則として日支問題は地方的性質のものであるから地方的に解決すべきであるとおもふ
めて斯かる投機的傾向の發生を押へ、地方民が將來再び其の弊害に苦しむが如きことなきやう機宜の措置を講ぜられんことを望みます

他力萬能を抑止し 自治的精神を强化
きのふ地方長官會議に於る 高橋藏相の演說要旨

【東京電話】地方長官會議における高橋藏相の演說要旨左の如し
近時　の趨勢を見るに地方自治體が往々にして中央政府萬能に惱せんとするの傾向あるは眞に遺憾に堪へません、殊に現下の如き經濟難局に際會してこれを打開するの要諦は中央政府に依賴するの弊風を抑止し、地方自治的精神の强化により各地特有の事情に卽し、適切なる產業政策を施し權威ある自治の基礎を完成する樣自覺を以て其の長所を發揮するにある、而して斯くの如く市町村において先づその自信を全幅的に活用し萬全を盡すべく、然も尙及ばざるに於て初めてこれを府縣に求め、府縣はその自力の盡くに至らざるに及んで協力を中央に仰ぐの精神を育むべきであり、財政、產業、敎育各方面に亘り此の趣旨精神を以て進まなければならぬ
政府　の意を用ひつゝある低金利政策の徹底のため、地方金融に關し此の際特に留意せられたきことは、地方資金の中央に集中する傾向の改善と、金融機關相互間に於て預金吸收等のための防止とである、前者については一面に於て地方金融機關をして其の內容の改善充實により信用の向上をはかり、以て十分な資金を低利に吸收し得るに至る樣努力すると共に、他面大銀行に對しては其の自重により極力地方銀行との競爭を避け、地方產業への資金に遺憾なきを期せしむるの方策を講ずることが肝要であります
次に　庶民金融の問題に關して一、二諸君の考慮を煩はしたいと思ひます、その第一は所謂無盡金融業者の取締に就てであります、其の第二は從來各地に於てさかんに行はれてゐる各種講會、卽ち所謂賴母子講に就てであります、私は講會の現狀に鑑み取締の狀況を全國的に調査し、それに基き統一せる取締制度を設くるの必要を認めてゐるのであります、今後適當の方法により之等の事項に關する諸君の報を求むるつもりでありますが、諸君に於てもこれが取締につき一段の改善を加へられんことを希望致します
なほ　此の際地方に於ける投機的傾向の抑制について一言致したいと思ひます、國內に於ける投機の盛行するときは往々に經濟界の健全なる發展を阻害するのみならず、國民各自の生活にも幾多の不幸を釀成することは既往の經驗に徵して明かなるところでありますが、特に昨今の如く經濟界の景氣が立直りつゝある際に置きましては、動もすれば株式又は社債の投機的賣買行爲その他各種の思惑取引が行はれ易き傾きがありまして、中には地方民の經濟知識の暗きと勞せずして富を得んとする人心の弱點に乘じて、いかゞはしき株式の類を賣りつけんとするが如き者も出づることなきを保し難いのでありますから、諸君はつと

地方長官會議 第一日午後

【東京電話】四日の地方長官會議は午前中齋藤首相、高橋藏相、小山法相、廣田外相の訓示あり、午後零時二十分休憩午後一時四十分再開、長谷川統計局長、川久保賞勳局長官より指示事項を說明した後各知事より特殊事情を報告、午後五時散會

三菱二分增の一割二分配に內定

【東京電話】三菱では來る二十八日株主總會を開催の豫定であるが今期は石炭部に探金事業共に好況の影響を受けて利益金も約二百餘萬圓增收となり、利益金配當は過般の重役會に於て二分增の一割二分と內定、目下三菱合資に於て利益金處分原案の査定中であるが、近日中に決定の上總會に附議する筈である

首相の訓示に 各方面の批評

不安は殘る
貴院側の批評

【東京電話】地方長官會議の首相訓示に對して貴族院では左の如く批評してゐる
政府が更生の意氣を世間に闡明すべく召集した地方長官會議であるから政府の所信と決意と今後の政局擔當の所信とを披瀝する必要があつた、然るに首相の訓示內容を見ると既往の施策主義的手前味噌を並べ實行に着手すべき政策として三大政策を揭げてゐるが頗る抽象的なものである而してこれとても實現を期するは至難である、これを要するに首相の訓示を通じて世間に發表したものは何等內閣の延命補强工作とならず、結局政局不安は依然として除去されない

末期的症狀
政友會の觀測

【東京電話】政友會では齋藤首相の地方長官會議における訓示演說に關し、內容が餘りにも多岐にわたり徒らに政策を羅列したに過ぎず、しかも今後政府の爲すべき施度および政策等地方長官によく徹底せず餘りにも氣力を缺いてゐる點してこの現狀は內閣の末期的症狀とも云ふべきものに外ならずと觀測してをり、右に關し若宮幹事長は語る
首相の訓示演說は當然なさねばならぬ事を羅列したに過ぎず批判の價値すらないと思ふ特に首相は口に非常時を唱へながらこれを突破すべき適切强固なる指導精神を指示してゐないためにその演說は生彩を缺いてゐる、その民心に及ぼす影響を考へる時は寒心に堪へない

新味なし！
民政幹事長談

【東京電話】地方長官會議第一日における齋藤首相の訓示演說に對し民政黨の大麻幹事長は左の如く批評して語る
齋藤首相の地方長官會議における訓示を見るに非常に空疏に亘り、冗長に流れてゐる、これは恐らく第六十五議會を通過した豫算要綱や諸法律實施に關する心掛けその他について各省から提示された材料をそのまゝ羅列したものであつて、その外何等新味なく統一的指導精神を缺いてゐるのは遺憾である、なほ後半において現內閣が今後實施せんとする所謂三大政策なるものを强調してゐるが、あれは何人もロにし易きが實行困難であり齋藤首相がこれに邁進することを希望するものである

岡部氏今夕來城

極東體育協會大會問題に對し渡滿した滿洲國體育協會、京驛在員岡部平太氏は問題の途次五日午後五時入城する

萬邦協和こそ對外政策の基幹
廣田外相の演說要旨

【東京電話】地方長官會議における廣田外相の演說要旨左の如し
帝國は　東亞に於ける立場に關し列國との間に理解を進め、益々列國と親善關係の增進を圖るべくふ心せねばならない、從つて帝國は決して東亞に偏し何等排外的態度を持するものでなく又他國の條約上の權利々益を侵害する意向を有しない、所謂萬邦協和は帝國の眞心より切望する處であつて帝國の對外政策の基幹を爲すものである、日本に於ける在留外人に對して溫情を以て之に接すると同時に最近日本に對する研究熱の勃興に伴ひ、視察又は觀光のため來航する外國名士等に對しては十分の便宜を與へ且つ好感を以て接することが必要である
帝國は　衷心隣邦支那が保全せられ統一せられ且つ繁榮向上することを希望するもので、右目的を達成する方針は主として支那自身の發憤及努力に任せらるべきもので、徒らに外部より自己本位な所謂援助行動は却つて右の目的を達成する所以でないと信ず
帝國の　對外方針の實現に就ては政府當局の努力に對し國民至厚の支持を必要とすべきことは申すまでもなく而して之が前提としては國際關係及帝國の地位使命に關する正しき知識の普及が極めて重要である、此の點に就いては民間に存する各種の團體を保育透導せられ右目的達成に御盡力を煩し度い次第である

日蘭會商訓令案 大綱內定す

【東京電話】外務省當局では來月四日よりバタビアに於て開催される日蘭會商對策に關し、三日午後省議を開き訓令案の大綱を內定すると共に五日午前の外務省々議に附し正式決定することゝなつたが、右五日午後三時半より外相官邸に於て開催さるゝ日蘭會商對策官民懇談會にも之を提示し、日蘭會商に際する官民の意見なる連絡を圖ることになつた

遞信官制中改正の件決定

【東京電話】遞信省官制中改正の件は、四日の定例閣議で決定を見た

部長級異動

【東京電話】大牟田市長に決定した前田愼吾、岩手縣內務部長の後任補充に伴ふ地方部長級の異動に就いては內務省に於て詮衡中の處四日左の如く決定發令された
熊本縣警察部長　小山知一
任岩手縣書記官（三等）補內務部長
秋田縣警察部長　山內逸造
任熊本縣書記官（三等）補警察部長
東京府地方事務官　島田昌勢
任秋田縣書記官（四等）補警察部長
拓務書記官（殖務課長）　富田愿治
任石川縣書記官（三等）補警察部長
岩手縣內務部長　前田愼吾
依願免本官
石川縣警察部長　八田三郎
任拓務書記官（殖務課長）

簡易保險課 二十日竣工

光化門通りの一角に建設中の遞信局簡易保險課の廳舍は、工事進捗し愈々來る廿日竣工する事になつたが、事務多忙の同課では落成式に先立ち廿五日一部の移轉を實行する事になつた

日蘭問題對策官民協議會

【東京電話】商工省主催の日蘭問題對策官民協議會は四日午前十時半より商相官邸に於て開かれ、日蘭會商に對する根本方針協定に關し各當業者と意見交換の後、引續き通商機關設置問題につき協議する處あつた

憲兵隊長會議に軍司令官訓示

五、六兩日開催の朝鮮憲兵隊長會議に列席の各隊長に對し、川島軍司令官は六日午前十一時軍司令部で訓示をなすが、右訓示後正午より官邸で午餐會を開く

國際通運七分配當

【東京電話】國際通運會社は本日重役會を開き七分配當に決した

郵船三分配復活

【東京電話】日本郵船會社では當期利益金處分を年三分復活（從前は無配）に決定、來る二十五日開かれる株主總會に附議することに決定した

ニコリスク地方の反蘇團體
最近活動活潑となる　ますます擴大の形勢

【奉天四日電通】當地某機關へ達した確報に依ると、蘇聯ニコリスク地方の反蘇聯團の活動は最近益々活潑となり、蘇聯當局は之が鎭壓に努め國外に洩れることを極力防止してゐるが、去る三月廿八日ニコリスク附近チヤパンチヤ鐵道が反蘇團のため二ヶ所を破壞され三日間列車不通となつたのを初めニコリスク支那市街の倉庫は放火され、倉庫內の食料衣服は燒燼され、又ニコリスク居住の赤軍騎兵隊長は宿舍への歸途暗殺され卽死し、四月に入つてからは國營よりの歸途ニコリスク郊外にて職工二十人が殺害され、交戰の結果搭乘兵多數死傷者を出すなど國內にて蘇聯軍と反蘇團體との衝突を演じ益々擴大する形勢にあるため、當局は之が對策に腐心してゐる

東西南北

とかく世間から舅か小姑のやうに思はれ勝ちだつた樞密院も伊東伯の逝去以來多少すがすがしい氣分が漲ちて來さうに思はれた▲ところが世の中はをかしなもので第一の伊東伯がなくなれば第二の伊東伯が頭を出して來る▲樞密院の動きに政治的策動が加味されるとは怪物ではあるが、とかく長いものには卷かれろ主義で歷代の內閣は頭を下げてきた▲たゞ山本伯と濱口とが首相として敢然戰を宣した位のもので他は皆多少の無理でも泣寢入りに通してきた▲こんな大きな勢力を持つ樞府なればこそ政治的策動を策動としてゐるのである▲この意味において今度の新議長は誠に適任といふことができるであらう▲謹嚴そのもの、溫厚そのものがこの人の本質だ▲第二の伊東伯の、策動をも制することができるであらう

―人―

◇堤山宣拳氏（本府新稅務課長）四日夜着任

夕刊後の市況

◇…仁川期米引　當　先
六節　―　[illegible]
七節　―　[illegible]
◇…各地期米引
釜山、群山、鎭南浦、名古屋、熊本、大阪　[illegible]
◇…朝取短期物引
大阪綿糸（一丁安）　[illegible]
◇…大株短期引
大新、東新、日產、新東　[illegible]
◇…橫濱生絲引
當限　先限　[illegible]

辭典の大投賣斷行
辭典拾册 本合 タダの金壹圓

左の大評判の模範辭典十册合本定價十圓の處今回の一回に大投賣（前金註文荷造送料共一圓四十五錢）代金引替は辭典送れと葉書で申込次第荷造發送致す
●本書は三六判クロース金文字箱入美本ありふれた粗本に非ず（萬一不向の場合は返金す）

法律百科大辭典　辯護士も六法も代書も不要本書一册で如何なる問題も解決す法律百般即座に解る
手紙百科大辭典　本書一册あれば手紙百般何んでもスラスラ即座に書ける日本一の完備せる大寶典
いろは引大辭典　今迄の字引の長所に新考案を加へた便利な大辭典語數實に三萬餘二圓の價値あり
現代新語大辭典　日常の凡ゆる新語を一々解釋してあるから如何な新しい言葉でも本書一册で判る
字くづし大辭典　楷書、行書、草書等現今必要な文字の書き方やくづし方が即座に覺えらる大辭典
英語獨習大辭典　ローマ字及英語獨習に先生も學校も要せず僅か一ヶ月で上達する無二の獨習書也
五分間演說辭典　演說や式辭又は挨拶が人々をアット感心させる極意詳述口重の人も上達自由自在
修養處世辭典　本書を讀めば自己の短點を自覺し向上發展の道を體得す人生行路の羅針盤なり
文章百科大辭典　人の氣品才能を評價さるも一行の文章からだ本書あれば如何なる文章も自由自在
戀愛書簡辭典　青春男女が思ひのまゝを赤裸々に告白せる戀愛の手紙集めて本書に充滿

▼一册宛の分賣は出來ません●大々好評！續々到着す！
發賣元　大阪東淀川區木川町　振替大阪六八〇三番　國民書院投賣部

債券
全國各地・海外に亘る取引網
一切の御用命はゼヒ當社へ
營業課目　◎在庫豐富◎　一通より何百通　現物賣買　證據金最低　豫約賣買　介理的當籤法　共有賣買　補足配當付　鞘取利殖會　無損當籤法　當籤五倍法　最低利子　據保貸付
富士屋商報（ハガキ申込次第每月無料送附致します）
奈良市女高師街　富士屋債券株式會社　電話一八三番　振替大阪二〇七〇九番

十六圓の資本で 五十圓以上儲かつたら
それこそ面白くてやめられません。茲に都會と田舍を問はず、何處の家庭へ持つて行つても「これはいゝね」といつてスグ買つて貰へる家庭の必需品であり而も一町一村を獨占して販賣出來る商賣があります。新聞紙では詳しく說明出來ません、商人諸君は素よりお素人の方でもお勤人の方でも又は御婦人でも、何か小資本で商賣を始めたいとお考への方は「說明書送れ」と葉書では忘れます今スグハガキでお申込み下さい
東京銀座　双葉合名會社　電話三三五〇番　振替四九六二番

ぢんぞう 心臟病
正規漢方抗毒自宅療法
慢性急性の心臟病に正規漢方の治療を御すゝめ致します、此の病氣の起原は日々體內に生ずる毒素や老廢物を充分排出出來ない（中には水分さへ排出出來ぬ人もある）爲でウキハレ等を來し病氣の根元を侵されるのです。正規漢方は身體の組織や自力機能を整へ健康を主とするのでよくきくのです。一時押へでは治らないのが常です。息ギレ、動悸亢進、疲勞ウキハレ等心臟病に御惱みの方は卽刻ハガキ下さい。正規漢方の自宅治療法をくわしく無料でお知らせ致します。
大阪府中河內郡長瀨村柏田　良成院

新職業 無資本で出來る
方製成發賣元を許す▲自家有合せの釜で日に八錢で何石でも立派な醬油が造れる▲原料は大豆小麥▲素人の男女でも其日から造れる▲ハガキ出せキリク進呈す　美味で名高いヤマ一醬油の簡易製法を傳授し地方
大分縣眞玉局區（へ）醬油本家幸松本店

毛深き人
剃れば益々濃く生えて醜きヒゲ顔手足胸其他一切のムダ毛スツカリ根持よく脫毛して美しくなる最新藥を「姬路市保城町、常陸藥品部」宛ハガキで申込あれ試藥無代進呈す

空氣銃特賣
小型ダイアナ……三圓半ヨリ八圓マデ
各種カタログ無代進呈
大阪市東成區中本町四五三　弘文堂　電東七一二〇一番　振替大阪八一〇八九番

社說
財政自讃

二日、大阪に於て開かれたる全國手形交換所大會に於ける財政經濟に關する高橋藏相の演述は、樂天翁の名に背かず、説く者や、しばし頰の邊にゆたひしかと、いとも朗らかに聞しいもので、それが經國に沒しておとづれるところ、どうしても人心を和げずにはおかないであらうと思はれるのである。一口にいへば自畫自讃、この邊に不似合な謙遜つくつての慨悔談であらうなどとは、固より想像も及ばぬとであるが、自賛が自讃に終始し、しかもそれが確信に出づるものであるらしいので、聞くものも、いつの間にか引入れられて、心から朗らかになつてしまふ。この老藏相の確信をつくるものは、長い〳〵經驗から得たる達觀であつて、いはゞ年の功である。同日本席に掲げたる經濟中樞概論を、藏相は身を以て實證してくれる。

◇

藏相はいふ『增稅の必要は認めてゐるが、これが實行の時期、方法等については』國民經濟の自然の發展力の調和に深く考慮を致し、慎重を缺けて、これに應ずる調査を進めてゐると。如何なる理論も、これに對しては勝味がなく、藏相が資本家に味方すると、陰口をいつて見ても仕方がない。又藏相は『一般經濟の情勢は、組閣當時に比すれば、相當顯著なる回復の跡を示してゐる』といふ。たしかにこの言の通りで、一脈の不安、それに理窟もいへる物足りなさを感じもするが、忘れる程にも年を積んだ經驗から、經濟事情といふものは、好いも惡いも不斷のものでなく、從つてこれで安心といふ情勢を期待し得らるゝものではないぞ、とおしへてゐるやうで、それも頷らうか、と首肯するほかないやうに思はれる。それを具體的には、即ち論より證據として、先づ低金利時代の出現、證券市場の盛況を舉げてゐる。成程これは事實だ、而して第三種郵便の生活にも經微ながら好影響を與へてゐる。

◇

『他面通貨流通量の適度なる增加と、政府散布資金の浸透に伴ひ信用取引面に國民の購買力は、共に漸次回復するに至つた』は、サアそれは、である。信用取引面に購買力の回復も、經濟界天國にあらざるものゝ眼には映じないし、經濟界の盛況を基する裏面には、これを否認したい理由さへ潜むやうにいふものもあるけれども、たとひ數字の示す統計は信じなくとも、老藏相が、しかく斷定するなら『サアそれは』は引つこめておいても可い氣になる。この氣持は自然『金融界の情勢かくの如くなるに從ひ、各種產業も亦次第に活況を呈し、重要物品生產高の增加、勞働者就業率の上昇、貨物移動の活潑等の諸現象は相率で表はれ』とやられても、妙なもので、重要物品の何が、何ら增加したか、勞働者の就業率、增加といふのは職數か、それとも就業時間なのか、そのために支拂はるゝ賃銀は何うか、と開き直ることを差控へしむる。からなつては『外國貿易が大に振ひ、爲替が安定し、公債政策發行分なし』と、催眠術の暗示にかゝつたやうで、たゞもう嬉しくなつてしまふ。國民大衆はこの樂天翁とゝもに、この世の春を謳歌しなくてはなるまい。

米の座談會

專賣か自由取引か 中間の統制策か
貴族院議員稲田男の話（中）

あの公定價格を決める以上は、あの値段を出來るだけ維持する方法を講じなければならぬ、就いてはそれに關する障碍と云ふものを出來るだけ省いて行くことが、公定の中心ではなからうかと思ひます、具體的に言へば、公定價格と云ふもの丶規定を作つたがよいではないか、それは公定價格を決めて置きながら、それより以下にさせるものを何等取締らないと云ふ立前が如何かと思ひますのが一つ、それからもう一つ外地米移入の問題であります。今度の改正案で見ますと、御承知の通り二案出て居る。政府米處理法案、特別會計改正法案と臨時處理法案、その政府米處理法案は、特別のもの丶外の臨時處理、移入調節法案は、私共は現行の米穀法の改正法案として何故御出しにならなかつたかと思つて居ります。それは臨時と云ふものが附いて居りますから、來年三月一杯であると云ふあの趣旨を酌かれるならば、現行統制改正法案を御出しになるのが、趣旨が一貫して居ると思ふが、あゝ云ふ二案を御出しになり、あの儘通つたのでありますが、先程那須さんが仰有いましたが、**所謂廣く大日本帝國と云ふ立場から見れば、朝鮮米の移入を統制して行くが當然ではないかと云ふことであります、**これが實際手續きの通りに行くかと云へば、私の考へは、初め農林省が言はれて居りました朝鮮の特別會計、臺灣の特別會計、それに內地のものと三本でやつて行くと云ふことは、朝鮮米と云ふ物は朝鮮で買上げる。臺灣米は臺灣で買上げ、孰れも特別會計で賣買すると云ふ法案の方が、私は寧ろ良いではなからうかと思ひます。同じく買上げるにしても、內地で米を買ふのとは價格違ふではないか、私は今でも特別會計と云ふものをやるならば、別々にする案の方がよいではないかと思つて居ります

それからも一つの問題は、この統制法と云ふもの丶法域の擴張であります。現在の統制法は職權として或る條項があつて、朝鮮、臺灣は區別されて居りますが、之をもう少し考へ直して、內地及外地を押並べて適用する、詰り一つのものにして決めてしまふ方がよいではないか、徹底して居るではないかと思ひます。さうして、何ほ買上げると云ふことであれば、先刻那須君の言はれました方法で買上げるがよからう、それ〴〵その土地に於ける、即ち時間が異つて居るから、異なつた土地では異なつた値段でやる方法がよいではなからうかと思ひます。それから、それに關聯してもう一つの問題は、將來此儘進んで行つて生產狀態がどうなるのだ、ずつと將來のことを考へると、次のやうなことが一つの見解ではなからうかと思ひます。それは內地に於きましては、御承知の通り、米は相當段別を有ち、相當收益を擧げて居るのでありますが、農業經營の建前からいつて勞力のみが集約されて、水田經營は農業經營の進步の上で、或る點で止まり、それ以上資本は資本集約になり、水田經營は資本の集約にまで徹底的には進み得ないやうに思ひます。**之に比して朝鮮の農業經營は、現在の米の利廻り、總ての農作物の上にある建前から見て、まだ〳〵朝鮮の米作は非常に伸びるのではないか、從つてそれを具體的に言へば、現在一石であるものを平均二石位になし得る、現在產米增殖計畫もあるのであるから當初の產米計畫を徹底的にやつたら、まだまだ伸びる、之を押へて置くといふことは、朝鮮の產米と云ふ大きな目から見て不自然ではなからうか、朝鮮で米をどん〳〵作つて、どん〳〵內地に入れたらよいだらう、**朝鮮で出來る物を幾らでも殖やして內地に入れゝば、千五百萬石、二千萬石位迄にはならう。それが內地に來ると內地の米作者が困るではないかといふことになる。ソーなれば先程私の申した集約農業經營に近隣で、夫れが解決する。內地の米作の現在は、但か進步してゐる。併し將來は農業經營と云ふ立ち場から言つて、利潤が減つて生產制限を無理に政府がしないでも、農業經營の進步の過程から見て生產は減つて行くではなからうか。昨年農林省で生產制限説を私案として御出しになりました時、可なり反對が多かつたやうであります。私の聞いて居ります貴族院では、私だけが賛成意見を有つてをつたやうであります。それは保護でありますが、そんな無理をしないでも、自然收益利潤から言つて、內地の米作は減つて來る時期が來るではないか、統制法を中心にしてやつて行くことがあれば、今のやうな議論が問題になるではなからうかと思ひます。法律改正或は實際問題として、さういふ四、五の點が問題になるのではなからうかと思ひます。統制法を中心にして補强工作をし、强化作用をして朝鮮の根本對策を建てると云ふことであれば、以上の點が問題になるのではなからうかと思ふ、それが一方に極端なる限定論、一方に自由商品説が勝を占めれば、是非一つの方法がこゝに展開して行くではなからうかと思ひます。私の申上げますことは極めて雜駁であり且概論的のものでありますけれども、只今申上げますのは、この程度で一應引下らうと存じます

酸素を取入れる 能力の差異から
體力の相違が出來る

ハーヴァード大學疲勞研究所デイル博士は最近の米國科學進步協會大會席上疲勞の研究に關し人間の能力が人によつて違ふのは各人が酸素を體內に取り入れる能力が異る爲めであるといふ新説を發表した。博士曰く『人間が酸素を體內に取り入れる機能の強さといふものは各人によつて千差萬別で或る者は一分間に二クオート（約一升二合強）の酸素を攝ることが出來るかと思ふと他の者はその半分又は三分の一にも及ばないものがある。そこで今酸素吸收力が非常に異つた三人の人間を同時に同一の仕事にかゝらせて見るとこの吸收力の大きさに正比例して疲勞の度が明瞭に現れて來る。即ち吸收力の強いものほど疲勞の度が少くこれが弱い者ほど早く參つて了ふ』尚ハーヴァード大學の疲勞實驗所で實驗した結果によると犬は人間に比し遙かに強い酸素吸收力を有つてゐるので人間よりもずつと疲勞の度が少いさうである

日本航空輸送株式會社京城支所寫眞同交會
當選寫眞二等　原篠

閔氏一門盛衰記（二）
長風山人

◇高宗三年（李太王即位三年）に王妃として册立された閔致祿の女閔氏は國太公夫人の見立によつて御入輿あつた、幼少の頃より聰明の方にて閔氏の小叔子として大家の家庭を切盛された女性であつた

◇王宮入輿の始には舅父大院君との間柄も至極圓滿であつたが、才鋒早くもこの攝政王の機嫌に觸れ、宮廷閨と具德宮との間に暗雲低迷の日を重ねるやうになつた。折から宮女李氏の腹に生れた完和君は特の外攝政王の愛を受け、遂に王妃閔氏との間に大きなそして終生解かれざる感情の溝が出來た。爾來三十年間朝鮮史に彩しき慘劇を呈し、古今の史乘に稀なる爭鬪を捲き起した大院君對閔妃の政爭劇が出現したことは實に惡しむべき近代朝鮮の運命であつた

◇閔妃の外族として眞先に出身した閔升鎬、閔台鎬、閔謙鎬は忽ちに堂上の大職に上り、その威勢は攝政大院君が野に下るや直に領議政の地位に立つやうになつた

◇閔升鎬は外族出身の宰領格で、其才幹衆を壓し、政局の切盛は最も敏捷であつた。故に早くも王家の諸公子を引き寄せ大院君一派を除くの外は悉くこの閔氏によつて王宮の要座を築くに至つた。李最應の如きは即その一人であつた。大院君は閔升鎬が王家と閔妃との間に投石せるを見て非常に憤つて居つた

◇或日閔升鎬邸に禮物の呼物が届いて、珍しきその禮物を見んとした瞬間に爆彈が破裂して遂に閔升鎬の父子は遂に慘死した。この近代的殺人器の禮物が朝鮮鎭國の巷に出現したことは何人も想像し得なかつた

◇次で閔謙鎬は訓局都提調となり戸曹判書となり、一國の財權はこの人の手に掌握された。壬午の軍亂は閔謙鎬の門より起つた。壬午の軍人不滿の騷動はその罪も謂ふべき給米十一ヶ月分も不政府にあつた、軍人達の生命と頼みゐるなく、剩さへ腐敗米を給與した當時財政部は宣惠廳の仕打であつた、閔謙鎬はその長官であつた、軍人達の不平を大院君の煽動で忽ちに不滿の烽火は閔謙鎬家を包圍し參徙の區手は王宮にある閔氏を慘殺した

◇閔氏の巨頭閔升鎬は爆彈禮物で倒れ、閔謙鎬は暴兵の手で慘死した、殘つた閔台鎬は閔氏一統の代表人物であつた。そして閔台鎬の子閔泳翊はその才氣卓越して未來の王宮政治を掌握すべき光芒を四はして居つた、而も外族を背景とした特族勢力は早くも政局の波瀾を見るべき形勢であつた

第二のラグーザお玉【一】
亡夫の言葉を守つて 故國日本へは歸らぬ ポンセお清さん
美しい娘マリヤさんには山なす結婚申込
マニラ市にて＝本社特派員　今村忠助

革命の志士 マリヤノ。ポンセ

マニラ市から汽車で一時間ほどかゝる、ブラカン州のパリワークと云ふ町は、賑い市場にある物靜かな田舍町──一つの大きなカトリツクの寺院を中心に、至村の農家相手の商店が、ずらつと立ち並んでゐる

まだフイリツピンがスペインの統治を受けてゐたころ、この町にマリヤノ、ポンセと呼ぶ醫師がゐた。人の世話をよくするのと、しつかりした識見を持つてゐるのとで、町に何か問題があると必ず彼の所へ持ち込んで行つて解決して貰ふ──彼はこの町になくてはならぬ大切な顔役に、何時ともなくなつてしまつてゐた。彼は五人の男の子と、二人の女の子があり、豐かな幸福な、あたゝかい生活を營んでゐるのだつた

革命の志士マリヤノ、ポンセ氏は實にこの家庭に、長男として一八六三年三月廿三日に呱々の聲をあげたのである父の名を共に呼び名とされて、掌中の花と愛で育てられたのは云ふまでもない

一八六九年に歐羅巴と亞細亞とを直接に繋ぐスエズ運河が開通して以來、今まで南米の南端を迂回して漸く輸入されてゐた歐洲の文物が、直接亞細亞に殺到して來るやうになつた。『恐るべし、知らしむ可からず』と云ふフイリツピンにも、滔々として文化の潮が流れ込むと同時に、西班牙統治の僞なき苛歛誅求に對する、猛烈な非難が起るやうになつた

丁度その頃である、父はマリヤノ・ポンセ氏を醫者にする心算でサント・トーマス大學のハイスクールを卒業の後、二ケ年醫學を研究せしめてから、西班牙本國のマドリツドの中央大學に送つた

當時西班牙には、かうしてフイリツピンから送られた青年が澤山ゐた。そして生れて始めて敎ふ自由の空氣に、癡ましい空に喘迫され切つてゐる故國の姿を省みて、燃え上る若き血潮は、靜かに落ついて、學問のための學問、故國の政治と何の關係もない冷たい科學に沒頭してゐる事を許さなかつた

そこで、彼等は月二回宛新聞ラ・ソリダリダードを發行して、フイリツピンの總督政治の横暴を論じた、醫者になる筈のマリヤノ、ポンセ氏も、この仲間の一人となつてゐた。そして、終に西班牙本國から追放されて日本へ亡命したのであつた

横濱へ上陸して、右も左も分らぬ不自由な時、革命の志士と知つて關田鐵郎なる同情者が現れ彼の世話を依頼した所と云ふのが當時、父を失ふて東京の神田から横濱の光明寺山に引き移つて、閑かに暮してゐた宇田川家であつた

この宇田川家に三人の娘があつたが、末娘で一番勝氣なお淸さん──は、その時十六だつた。純情たぎる南國の志士と、櫻咲く日本の可憐な撫子娘との、いつしか結ばれた戀のロマンスは健かに伸び育てられて行つた

ポンセ氏の日本在住は七年間、多數の日本名士と交り、支那の志士孫文等とも相識り、一時はフイリツピン革命政府の日本駐在代表者ともなつて、祖國の獨立に狂奔してゐた

──そのポンセお淸さんを、私は今訪ねて行くところである

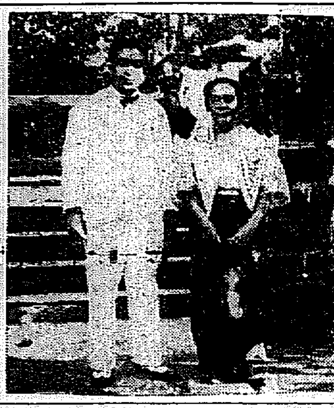

ポンセお淸さんと記者（パリワーク町のその自邸で）

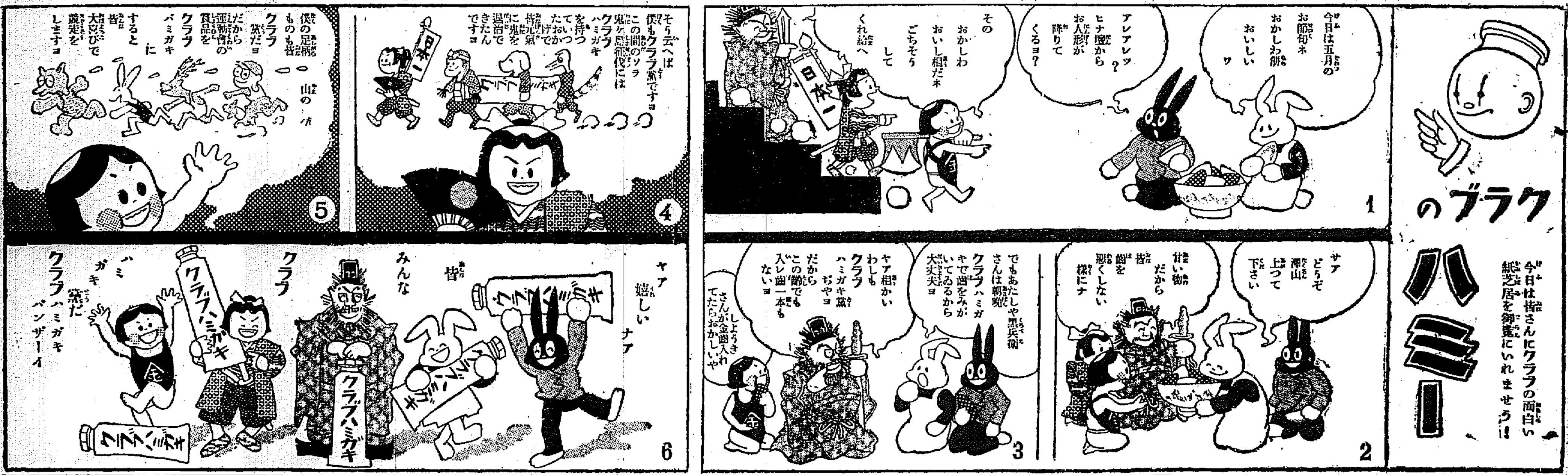

結核性解熱劑
エルボン
發熱原因に抗して結核菌の繁殖を防ぎ根元的解熱作用を營み分泌物を減じ喀痰を輕快し肺の自然治癒力を生ぜしむ。貧血・胃腸障害等の副作用なく解熱・防腐・殺菌作用顯著なり。本劑は又流感・肺炎・氣管枝加答兒・腸チフス熱其他頑固なる發熱に適用す
（錠劑・粉末）

金子醫學博士述
結核療法の大意
結核の治療及豫防法を詳しく解説せる必讀の寶典。大阪市東區瓦町三和ビル瑞西バーゼル化學工業會社日本學術部より郵呈
無代進呈

月經催進劑
アゴメンジン
月經過少
月經不順
月經困難
子宮發育不全、乳汁分泌障碍等に內服用（錠劑）及注射として應用さる
本劑は卵巢中に含有せる月經促進性成分を最も有効なる狀態に抽出せるものにして女子生殖機關に充血作用を呈し又胚胎腺の機能を畜め其刺戟により卵巢ホルモンの生產を增加し性週期を正調に復せしめ月經を促進す。
更年期障害の治療に プロクリマン
月經過多・月經痛に シストメンジン

南鮮版

「マリヤ殺し公判と」お役人への祝電
交錯してまさに電報洪水　大邱局は轉手古舞

【大邱】總督府監督局の開廳とマリヤ殺し事件の公判で大邱郵便局の電信電話は去る三十日以來俄然大活況を呈し係員は轉手古舞の多忙さを極めたが三日は殊に目の廻る忙しさで電報發信二百四十六通、着信一千百十三通、中繼一千百六十六通計二千六百二十五通に達し昨年同日に比し一千三百三十二通の增加であつて官人異動による祝電は實に一千三百通の多きに上つた、お役人の異動毎に遞信局の收入は殖えるわけ

仁川府の人事行政
不滿を爆發　堤さん辭任

【仁川】仁川府では府內人事行政の刷新を期し永井府尹は前任地その他から緣故の人物を集めてゐた處土木主任堤熊次郎氏は新移入職員と意見合はずこの程密かに辭表を提出近く退職することになつたが同氏は十年間土木主任として活動して溫好な人であり廳內では極力慰留すると共に人事行政の無定見を非難してゐる一方府會議員間にも問題となり近く府尹の注意を喚起することになるらしい形勢である

晉州座改築
案外はやく具體化せん

【晉州】晉州邑民唯一の娛樂場であり大衆の會合に使用されてゐる晉州座は元昇物產社の遺物ですでに爾來十有年間幾回となく修繕を加へて維持してゐるもの〃現代劇場としては規模狹小ですべての設備も遺憾の點が多いので殊に座席が窮屈と板張であるため入場を嫌がる者があり晉州の體面にも關するので寄り〳〵改築を協議中の處一方監督官廳でも興行者側に改築を慫慂せる處あり當事者としてもその必要を認め既に五千數百圓の基金を積立てゝゐる事でもあり現在建物を擴張改築するか又は他に適當の敷地を選定して更に完全なる現代的劇場を新築するかにつき考究中案外早く改築具體化の見込みである

梁川所長勇退

【釜山】移出牛檢疫所長梁川周三氏は今回技師に昇任して勇退の上朝鮮第三區漁業組合主事に就任廿日麗水へ赴任の筈

叺を織らせて旱害穴埋め
慶北の更生對策　うまく當つて拍車

【大邱】慶北道では一昨年の旱害によつて多數の窮民が飢餓線上に彷徨つてゐたので農家更生策として旱害の最も甚大であつた達城、永川、慶山、淸道、星州、漆谷、金泉、善山、尙州の九ヶ郡七十九ヶ面九千五百廿一戶に對し叺織機一千六百五十五臺、繩叺二千五百二十五本を無償配布し繩叺五萬百六十二圓を補助すると共に百二十五ヶ所で傳習會を開催し六十八ヶ所の指導所と八十三名の指導員を設置し製造技術を習得せしめ旱害のため原料藁の不足價格の騰貴のため購入の斡旋及補助をなし原料藁の配給を圓滑ならしめ製作能力の增進指導を加へた結果穀用叺八十三萬三千二百九十枚十萬六千六百六十一圓十二錢肥料用叺九十萬五千九百二十一枚七萬二千四百七十三圓六十八錢計百七十三萬九千二百十一枚その價格十八萬一千百四十八圓八十錢の製作を見るに至り一戶當り製造枚數百八十三枚その價格十八圓八十一錢に達し罹災民に對する生業扶助の效果極めて大なるものがあり大成功を收めた

なほこの實績に鑑み九年度は更に五百萬圓を計上し昨年の風水害救濟のため罹災地住民に叺製造を奬勵すべく目下計畫を進めてゐる

晉州の簡易學校

【晉州】新設簡易學校は昌原、井村の三ヶ所に決定去る一日それぞれ新築校舍で開校式を擧行した

農村の一線に起つ　中堅婦人養成
大田に講習所新設　忠南道最初の試み

【大田】農村の振興は婦女子の活動の如何に基因する所甚大なものがあり忠南では極力婦女子の野外勤勞を奬勵し現在では田は勿論畓の作業にまで婦女子の活動を見るに至つたが更に共勵組合を中心とする指導部落などの指導部落中堅婦人の養成を行ふことになり大田郡柳川面に農村女子講習所を設置し七月までに開所すべく設備を急いでゐる、入所生の資格その他は左の通り

▲講習期間四月から十二月まで但し本年に限り七月から開所の豫定▲募集人員卅名▲資格滿十七歲以上廿二歲以下の女子で普通學校卒業又はこれと同等以上の學力を有し、品行方正、身體健全、意志鞏固にして在所中家事上の係累のないもの、但し特別の事情のある場合は別である▲因に、授業料は徵收せず在所中は食費をも給することになつてゐる

溫突構造の缺點を除く
技術員を派遣して　慶北の大々的改造

【大邱】慶北道では燃料の節約、火災防止、山林保護の一石三鳥策から大正十三年來溫突焚口の改良奬勵中の處改良豫定九十萬個の內五十萬の改良を終つた、しかるに焚口の改良ばかりでは駄目で溫突の構造に大缺陷あることを發見した、即ち從來の如き構造では火の吸ひ込み惡く保溫永久でないといふので昨年から溫突の改築を勵行してゐたが今年からは一間につき三圓の補助を支出し四百五十間を改築させることになり來十日尙州郡をトップに各郡に亘つて溫突改善講習會を開き道山林課から技術員と溫突職工を派遣し巡回講習に實地講習を行ふことになつた

群山競馬
廿六日から六日間施行

【群山】群山競馬倶樂部競馬は來る廿六日から六日間新競馬場で開始するが今春の競馬には從來の古馬を廢し內地產馬百六十頭出場すべく又同倶樂部では觀客の誘致策を考究中であるが今春は時季も良し馬も良しといふ二拍子揃ひで競馬ファンの血を躍らせてゐる

迎日漁組理事研究會

【浦項】迎日郡內漁業組合理事の定例研究會は一日午前十時から長鬐漁業組合で開催し江原道沿岸線漁業の進路を決定した

慶北辭令 (三日附)

【大邱】警務獨立に伴ふ府郡島の內務、庶務兩課係主任は三日附左の如く發令

郡名	內務係主任	庶務係主任
達城	横山辯八	豐永義彥
軍威	朴文雄	(兼任)
義城	梅島憲一	中平重三
安東	北山定志	柳泰鎬
靑松	近衛晟	(兼任)
英陽	福井悟	(同)
盈德	太田金吉	安廷九
迎日	松原利太郎	衣笠博一
慶州	阪本憲一	延增正男
永川	金子强	林秩
慶山	富田斗南	(兼任)
淸道	永吉賀魯	(同)
高靈	林穗二	(同)
星州	荒谷勛	(同)
漆谷	福元親雄	金東河
金泉	土肥博	朴玖
善山	伽寧世	則武一元
尙州	中川和一郎	和知謙
聞慶	森芳介	(兼任)
醴泉	福田俊雄	佐々木武
榮州	砂田又一	(兼任)
奉化	若月藏太	(同)
鬱陵島	多森増男	

海苔漁業の非常時
轉身させて苦境離脫　家族も副業に總動員して經濟的活力の注射

【釜山】飛鴻同樣と謳歌される朗かな昨今の非常時のドン底に喘ぐ悲慘な話——昨年末の大凶作のため救濟の必要を叫ばれてゐる慶南海苔漁業者一千九百戶四千名の家族は日を經過するに伴れて困窮の度を加へ慘狀を呈し、洛東江下流を漁場とする洛東漁業組合二百八十八戶、多大浦漁業組合二百九十八戶、鳴旨漁業組合二百十二戶及び河東郡河東漁組一千百七十八戶の殆んど九割まではこの緊急救濟を要する狀態に陷入り、喰ふに食糧もなく轉業するにも資金が無いため乞食同樣のドン底生活に喘ぐ者增加し、慘憺たる苦難に彷徨する家族が尠なからぬ有樣となつたので道當局では社會事業協會を主體として窮の幾な當業者救濟の實行方法につき研究中であつたがこの程愈更生のため本年末の漁業開始期に當る十一月までの間生活の資を得させるため出來るだけ物品惠與による直接援助をさけて先業者には海苔以外の漁業に轉業させる事と魚介海藻などの採集か又は家族の勞働力を動員して副業收入を授けるため竹細工の奬勵、叺製造、海苔簀編み等の職業をはかるため手段と、これと同時に漁業組合に應分の補助を與へて經濟的に活力を注射することに決定した、當局ではこの內最も悲慘な狀態にある七百八十六名に對しては相當の期間食糧を提供してその間に自活の途を發見させる計畫で三千五百圓の經費を計上したが過去五ヶ年間不作續きで惱まされた揚句收入皆無の凶作に出會つた海苔漁業者にとつて全く死活の問題に直面した譯であつて各方面から早急の救濟實行を切望されてゐる

肥料叺の大量注文
慶北農會で一手引受け

【大邱】慶北道では農家の副業として叺織を極力奬勵中で九年度は大いに生產に拍車をかける計畫であるが先般大連豐年製油會社より突如肥料用叺三十五萬枚の注文があり直ちに道農會で契約を締結したが現品荷付するや品質良好無條件で大歡迎を受け折返し廿萬枚の追加を申込んで來たため結局五十五萬枚を大連に移出するわけだが相場は一枚につき拾錢乃至八錢に契約充分に工錢との採算がとれるので慶北叺は正に萬々歲といふべきである

浦項の春蠶
掃立增加し　三千百餘枚

【浦項】迎日郡內の春蠶は年々增加し今春の掃立は三千百六十枚に上り農家經濟更生に貢獻をなすに至つた掃立は十三日の豫定で郡農會は支給稚蠶飼育組合にして本年初めての試みでその結果は各方面から期待されてゐる

浦項邑議の先進地視察

【浦項】邑會議員の先進地視察は延び〳〵になつてゐたが四日間の

豫定で六日朝二班に別れて出發することに決定、一班は晉州、統營、鎭海各地で朴副邑長、金斗河、川端、岡部、大込、吉木、尹離炳諸議員、二班は安東、尙州金泉各地で下村邑長、北川、田中、金東憲、姜錦鉉諸氏である

陸大教官來鮮

【釜山】參謀本部附酒井少將以下十一名の陸軍大學校教官一行は鮮滿戰跡視察のため三日朝釜山通過第七列車で京城へ向つた

大島前府尹に慰勞金
五千圓贈る

【釜山】既報=釜山府會議員の緊急懇談會は三日午後三時から府會議室で開催、京畿道內務部長に榮轉した大島府尹の功勞に酬ゆるため慰勞金贈呈に關する協議を遂げた結果府から五千圓を贈ることを投票により採決し大多數で決定した

始興郡教員
精神作興大會

【永登浦】始興郡では道學務部で全國教員精神作興大會に臨んだ際なる訓令の趣旨に則り奉るべく六日正午から永登浦小學校庭で郡內教員精神作興大會を開催することに決定した

烟草耕作の奬勵
收量增加に獎勵金を交附　大邱管內耕作表彰

【大邱】大邱收賣支局では例年通り煙草耕作上成績優秀な個人、里洞、賣行團を表彰、併せて煙草耕作獎勵金及朝鮮種收量增加獎勵金の交附式を擧行することになつたが直轄に關する釜山區は十二日、慶山區十七日、淸道區十九日、永川區廿日、義興區二十二日、其他直轄外では河東區十日、晉州、安義區は十二日、咸陽區十四日、安東、禮安區は十四日、醴泉區十六日、英陽區十八日と決定し煙草耕作獎勵金交附者は直轄百卅五名、安東九十名、晉州四十八名、河東卅五名計三百八名の個人、里洞、賣行團では直轄個人二百十五名里洞四ヶ洞賣行團十五ヶ班、安東四百五十八名八ヶ洞十九班、晉州一百名四ヶ洞十二班、河東百七十三名一ヶ洞八班合計一千四十六名十七ヶ洞五十四班で煙草耕作個人獎勵金は一等十八圓、二等十三圓五十錢、三等十圓、四等七圓、五等五圓收量增加獎勵金は個人で最高廿四圓宛、里洞では最高五十圓宛、賣行團では最高十二圓宛としこの交附總額七千七百五十圓で煙草耕作獎勵金と收量增加獎勵金を合せて一個人で五十圓內外を交附されるものもあつて時ならぬ賞金が耕作者の懷に轉げ込むわけである

水原消防組
春の演習實施

【水原】消防組では、六日午後九時、青年グラウンドで春の演習を實施の筈であるが、道保安課長、新設京城消防署長等も臨席の豫定で器具、機械點檢小隊教練と分列行進を行ひ各種操法の後、服裝點檢、喞筒放水競技、模擬火災演習を實施すると

貴金屬密賣
天井裏から多數の怪物

【釜山】□□汚物收取人夫谷町二丁目□□□(□)は本年二月頃から不正にも□金鋼を詐買してゐるのを探知したその筋では二日同人を引致して家宅搜査の結果天井裏から金時計指環の貴金屬を多數發見したので目下嚴重取調べ中

皇太子樣お初節句　愛らしい赤誠燃ゆ
春空に吹き流す鯉幟りの威勢に和し　日の丸の奉祝行進

【仁川】仁川各公私立小學校の二年以上の兒童四千四百二名は五月五日午前九時から仁川神社に集まり、皇太子殿下お初の端午節句を奉祝するとともに乳幼兒愛護週間の行列を催すことになつた

大田の乳兒愛護講演

【大田】社會事業協會忠南支部及大田邑では乳幼兒愛護週間の第二日の三日第一普通學校で母の會を催し尹內務部長、吳技師、金社會課長の講演があり七百餘名の婦人參會し稀にみる盛會であつた

慶北道府尹郡守會議

【大邱】知事會議の結果を徹底させるべく慶北道では來る十四日から四日間府尹、郡守會議を開くことになつたが會議日程は左の通り

十四日知事訓示、指示事項▲十五日管內狀況報告▲十六日意見希望開陳打合▲十七日打合

大島府尹送別會

【釜山】松下慶南內務部長、香椎商工會議所會頭、坂田府會副議長、杉山府內務課長四氏發起人となり大島府尹榮轉を惜別する官民合同の送別會を八日午後一時から公會堂にて催すことになつた、一般多數府民の參加を希望し府庶務課と會議所で申込を受付る筈

中部慶南の交通座談會
關係者を網羅して　將來への意見交換

【鎭海】中部慶南交通協會主催の交通座談會は去る三十日午後三時半吉野町海產會社樓上で開催、松下內務部長加藤道土木技師も臨席同務技手の道路編修について講話があつて當松協會長を座長に推し意見の開陳に入り先づ上原の谷垣道會議員統營道路の必要を力說し山口統營邑長は統營の晉南鐵道敷設の必要を說き鎭海の共同を得て更に金丸道會議員も統營漁村の致命と交通路開拓の必要を述べ之に對し加藤技師の意見發表があり更に金丸氏より巨濟島の河淸附近の渡止場の希望があり之に對し加藤技師より當局方針說明、坂倉道會議員は巨濟島內道路修理方について要望その他二、三の意見開陳があつて同五時四十分やうやく陳述を終り有意義の意見交換に終始して散會

麗人の種播き
鳥も逃げ出すお手際見事　棉作十字軍の活動

【蔚山】東萊產業學校に昨年開設された女子棉作傳習所では棉の播種期となり第二回の傳習女生徒三十名が麗かな初夏の太陽輝く實習田で青々と出揃つた麥の畑が賑はしくなかに今一生懸命で播種き、中耕等に忙しく、女高普卒業の學歷を有する生徒も見事に成長した良家のお孃さんも一緒に作業服に武裝して使ひ慣れぬ鍬を揮つて土に親んでゐる、甲斐々々しいこの努力は軈て南棉第一主義の目標に突進する產業軍の第一線に起つ十字軍である、道產業課では平均年齡十八歲といふ傳習所生徒の寄り情操訓育となる農業敎育にいそしむ良家には將來の實習と理論研究にいそしむ良家には下考究中である（寫眞生徒の實習）

年增妾謎の怪死
家出の原因すらも判らず　他殺とみて大活動

【淸州】去る二十八日の早朝、報恩郡懷南面巨枝里錦江支流に沿ふた大田、懷北間郡外道路の水流に沿つた石垣に下半身を沒せしめた二十三、四歲の朝鮮美人が下半身を水に浸し仰向けになつた死體を通行人が發見、報せに報恩署から係り官急行、檢視した、下半身に數ヶ所の打撲傷があり、直ちに淸州法院支廳に急報すると同時に捜査を開始したが同女は忠州邑本町料亭(ＫＣ)で報恩郡懷北面楢桐里旅人宿全萬甫の妾であることが判明し二十九日淸州法院から村井檢事が徐檢事を帶同、道立淸州醫院外科長佐藤醫士と現場に出張、死體を解剖に附したが死因を確認するに至らず死體は全萬甫に引渡した、なほ同女の衣類等は死體の現場から五町程上流の川邊の畑の中に脫ぎ棄ててあり、穿いた白ゴム靴は上流の崖の上に揃へてあつた、同女は去る四月二日前記全萬甫方に一夜の宿を求めたのが緣で遂に全萬甫と妾關係を結び爾來同棲してゐたもので、去月二十七日懷仁の市場に出かけたまゝ歸宅しなかつたもので廿七日懷仁及同郡懷北面檢查の旅人宿、金鐘天方を訪れたものであるが同家を立ち去つたまでの足取は判明してゐるがその後の行動は不明で同女が生前里民に語つたところによれば忠州邑內に勤めてゐた邸宅の妾で本妻との折合が惡く家出し全萬甫の妾となつたもので或は惡行の上殺害されたものではないかとみられ犯人搜査中

情痴の人妻
溜池に投身

【大邱】三日午前八時頃南山町四五八番地高佑(三〇)の妾金東淑(二〇)假名=は南山町七〇一附近の溜池に投身自殺を企てたが死に切れずに助かつた前夜高佑と痴話問題で喧嘩したのが事の起り

迎日の棉作
七割は播種濟

【浦項】迎日郡の棉作播種狀況は本府の方針に基き郡當局が率先して管內全般に亘り督勵中七百町步を目標に計畫してゐたが二十五日から三日間に既にその七割の播種を終り豫定以上の好成績である

迎日愛婦の會員增募

【浦項】迎日愛國婦人會支部では今秋十月總裁宮殿下の御渡鮮を記念するためこの際會員の大募集をなすべく先づ協助員二十五名を更に十二名增員し協力して募集の手筈を決定した

統營稅務署
郡廳に間借り

【統營】統營稅務署初代署長波岡作郎氏は一日着任し二日各官衙に挨拶をなすと共に本社支局にも來訪した因に同署は七名の職員で統營郡廳內に部屋借りして執務

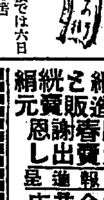

【水原】高等農林學校では六日春季大運動會を開催の筈

◇

【新義州】地方法院支廳事務復活期成會では十日頃新築のため敷地□□會を公開入札に附す

◇

【釜山】福岡縣警察部高等課警部補以下六十名は三日朝來釜し密航阻止狀況及び釜山における密航取締行政を視察

◇

【錦山】錦山郡では一日郡廳會議室で農村更生計畫擔任主務者打合會を開催更生部落の具體的指導方法等を協議

◇

【浦項】大分縣人會では一日夕七時野呂稅務署長同縣課長に榮轉の小城文吾氏をメリケン亭に招き送別宴

◇

【茂山】茂山警察署では八、九兩日管內の荷車檢查實施

◇

【淸津】三日咸北道土木課長、高尾漁港の附近部長、小川商稅務部長の送別會

◇

【北靑】北靑郡泥谷面松亭村更生部落振興會では婦人部を組織去月二十八日午後九時から普通學校講堂で發會式を擧行

◇

【咸興】咸興府東興區通り醫學博士金明學氏は病氣不足のため一人の第十一、二人を三の新□鉢に着手

新案防水運動靴　特徴 ○完全防水 ○輕快丈夫 ○ヒビ割ノコト ○エナメル光澤ノ出來ル事 ○價格低廉ナルコト　見本品店ヘ四十錢ヲ添ヘ御注文乞フ　大阪市西區江戸堀二ノ四 大津ゴム工業所

月やく流經器　無效果に浪費せず先づ說明書を見よ 容體記入申込次第說明書進呈　安全確實にして少しも副作用なく尤も自然的

お喜び下さい　不二屋　神戶市兵庫區大開通八丁目七拾四番

肋膜炎　ロクマク　~~ろくまくえん~~ 來ません、一步進んで了ふのですから其の病源や正しい療法を記した說明書を御申越し下さい無代進呈　東京市日本橋區通町 東方藥局

軍手　製造家急募　都部を問はず小資本で婦女子供に製造容易、製品一手引受、原料供給、希望者は詳細は取引案内書進呈 大阪市北區大淀三丁目 合資會社 豐國

中風　山城で狛國酒造元の當家は誰も知る名家である、金婚御祝を濟ませた三夫婦に直系の三夫婦が揃うて中風の呪だとてこれ又名高いその酒屋からキキメ正しい中風藥を知らしてゐる由緒ある古醫方に由る良藥とてキキメで病者を喜ばしてゐるハガキで申込めば見本無代呈　京都相樂郡川西二十 狛樂園藥壇

淋病　胎毒　必ず治る　一方丸　東京芝田村町內田ビル 大澤商店

にんにく丸　小資本で儲かる　販賣人募集　安價で簡單、行商又は副業的販賣に最適、詳細は郵券十錢を添へ　大阪市住吉區浦町二 高砂屋藥房

綸子 製造販賣 さ陽春大賣出し 元賣恩謝　紳士商店 進呈 報道 舘

印刷機械 斷截機械 活字 材料　大阪市東區道修町　株式會社 中田瑞穗堂

美術人形　製造卸(保證者選定)　大阪松屋町末吉橋電停北 榎本人形卸部

優良廉價品　夏來る!!　蚊取線香　殺虫劑　蠅取紙　リボン・ハイトリ　仕入の好機今!　大卸問屋　大阪市東區南久寶寺町四丁目七 堀良商店

書籍總目錄　●無代進呈　▼趣味、娛樂、實用、少年少女、新刊 ▼雜品 ▼全部新本 大阪守口局區內 廣文堂

朝鮮郵船定期出帆
北鮮 横濱直行 ◎貨客船 東京─淸水─名古屋─阪神─關門 コース
北鮮 東京行 長白山丸 淸津─日 雄基三日 釜山─關門─大阪─名古屋─淸水─ 長春山丸 雄基九日 淸津十日 元山十三日 釜山─關門─名古屋─淸水─
○急行船 新京丸 雄基三日 淸津三日 元山五日
西鮮 東京行 △咸鏡丸 仁川十日 群山十五日 木浦十六日
北鮮 名古屋行 △新義州三日 鎭南浦四日 仁川六日 釜山─博多─關門 金剛山丸 雄基二日 淸津三日 元山四日
○臨時運輸部御用船 關門─阪神寄港 立神丸 雄基三日 淸津四日 元山六日
北鮮 大阪行 春川丸 雄基十日 淸津十一日 元山十二日 釜山─博多─關門─神戶寄港 咸鏡丸 雄基十三日 淸津十四日 元山十六日
西鮮 大阪行 ○北部線 博多直行─神戶寄港 江原丸 新義州六日 鎭南浦七日 仁川九日 慶山丸 新義州十日 鎭南浦十一日 仁川十三日 ○南部線 釜山─關門─神戶寄港 濟州丸 仁川一日 群山二日 木浦三日 咸鏡丸 仁川十三日 群山十四日 木浦十五日
敦賀行 新潟・新舞鶴・境港寄港 慶安丸 雄基十五日 淸津十六日 元山十七日
新潟・伏木七尾行 城津・端川寄港 咸南丸 元山 日 淸津 日 雄基 日
鹿兒島・三角行 釜山─博多─長崎寄港 ○博多直行船 咸鏡丸 仁川四日 群山五日 木浦六日 淸津丸 大連十三日 仁川十五日
上海行 木浦・群山寄港 平安丸 仁川八日 鎭南浦九日 釜山十三日
靑島行 安東─芝罘─大連寄港 會寧丸 仁川七日 鎭南浦八日
大連行 淸津丸 仁川九日 鎭南浦十日 鴨綠江丸 仁川十八日 大連直行
浦鹽行 咸鏡丸 元山五日 淸津七日 雄基八日
▲右ノ外臨時臨時船ヲ配船致シ貨物ノ運送ヲ取扱ヒ居リマス

日本郵船定期出帆
歐洲行 宮崎丸 横濱四月二十七日 神戶五月三日 門司五月五日
桑港行 淺間丸 横濱五月十五日 神戶五月十七日
濠洲行 北野丸 神戶五月十四日 横濱五月十八日 長崎五月廿一日
朝鮮郵船株式會社 京城南大門通り五ノ一 代表電話本局四一九五番
釜山支店 大倉町 電話長四〇二三番 元山支店 海岸通 電話長一三四番 仁川出張所 港町 電話三五一番
京城代理店 朝鮮運送會社 電話本局四七〇〇番 仁川代理店 朝鮮運送支店 群山代理店 群山海運會社 木浦代理店 朝鮮運送支店 釜山代理店 大池回漕店 元山代理店 朝鮮運送支店 城津代理店 朝鮮運送支店 淸津代理店 國際運輸支店 雄基代理店 國際運輸支店

阿波共同汽船出帆
威海衛、芝罘、大連行 利通號 五月一日午後 入港 五月三日午前 出港
威海衛、芝罘、大連行 共同丸 五月四日午後 入港 五月六日午前 出港
鎭南浦、大連、天津行 長山丸 五月六日午後 入港 五月七日午前 出港
◎朝鮮御取扱所 ◎京城三越支店 ◎京城三越支店旅行案內所 ジャパンツーリストビューロ 出帆 京城三越支店にて乘客荷物御取扱ひ致します
代理店 仁川海岸町四 野口商會 電話二四番・一七三番

北鮮版

國境名物二人男
沈默の景山、理論の朝倉 同時に榮轉、姿を消す
花の春一抹の寂寞

【新義州】税關機構の獨立に伴つて新義州から二人の名物男が姿を消すことになつた、新義州税關長景山貫兼氏と平北道財務部長朝倉昇氏である、前者は本府財務局税務課長に後者は慶南道財務部長にともに異數の榮轉だから名殘り惜しくはあつても喜ばしい限りで兩人とも新義州の名物男だつた

◇

景山氏は沈默實行の人として沈默は雄辯に優るを地で行つた、朝倉氏は米殺問題の權威者としてまたその旺盛な執筆家として、前者は擧げる實行に、後者は透徹せる理論で相對する國境における特異の存在であつた

◇

景山氏は事變後の國境にあること二年二ケ月、對外關係のうるさい眞只中にあつて最も困難な税關の仕事を完全に遂行し、密輸化の日滿貿易に陸路連絡の重要ポイントを確保して新義州を立派に更生させ、八年度の如き關税收入四百萬圓突破といふ新義州税關未曾有の最高レコードを獲得して、全鮮關税收入一千萬圓の四割强を占め一躍全鮮一の折紙つければ一方朝倉氏は全鮮一の惡評をうけてゐた平北の納税成績を完全にノツクアウトして自ら陣頭に立ち叱咤これ努めヤツと全鮮第二位の好成績にまで漕ぎつけ敏腕を發揮し名財務部長としての令名は輝くばかり

◇

かくて兩氏は今回の榮ある轉出となり四日午前九時十七分發列車で赴任、この蔭しばし華かだつた新義州官界は花の春を更に一抹の寂寞を覺えしめるといふもの（寫眞は朝倉さん向つて右と景山さん）

海州へお名殘り
人情部長の新貝さん お隣に行く山村さん
ほがらかな轉出感

【海州】江原道內務部長に榮轉の黄海道警察部長新貝肇氏及び平壤税務監督局經理部長に榮轉の前財務部長山村正雄兩氏は赴任を前に朗らかに轉出感を語る

新貝內務部長 永い間お世話になりました、在勤二年三ケ月間大過なく勤めさせて貰つたことは感謝に堪へません、本道は私の官界生活中一番印象が深い所で昨年は例の徐元事件で勇敢な部下故宮田巡査部長を失ひ遂安郡公浦面の學校事件の時は警察官の民衆救助事件等を憶ひ起し未だに殘念に思つてゐるそれに今月下旬頃擧行される故宮田部長の殉職記念碑除幕式にも參列できず轉任するのは遺憾です、江原道は全然初めての土地ですが幸ひ知事は老練な李範益閣下ですからその指導に從つてウント內務部長の職を勉強するつもりです、海州は紫水明で人情美に富み住み心地のいゝ處ですから去るに臨み名殘り惜しくてなりません

山村經理部長 昨年八月着任してやつと皆さんと懇意になり、局內の事情もアウトラインだけでも頭に入れたと思ふ間もなく轉任することは名殘り惜しいしかし隣道平壤への轉任でもありその上本道に關する税務上の事務に携はるのでせめての慰みとしてゐます、今後とも黄海道とは密接な關係を持續することですから相變らず宜敷く願ひします

なほ新貝內務部長は七日午後四時半家族同伴で赴任し山村經理部長及び山部直税課長の兩氏は五日午前十時發列車で赴任の豫定

空の港のお手入れ
モダーン事務所半ば完成
滑走場は九萬八千坪に大擴張ずみ
國際向に面目刷新

【新義州】國際飛行場として重要な地位にある新義州飛行場は事變により急遽に新設された滑走場、事務所は不完全なまゝ今日に至つてゐたが、これでは日滿の空をつなぐ空の港としては遺憾の點が多いので遞信局では四萬圓の工費で事務所の新築を計畫し解氷とともに工事中の處いよいよ六月初旬には完成する筈である、事務所は國際飛行場にふさはしいモダン建築で中央から右側を飛行場關係者の事務室として税關、憲兵詰所、航空官舍があり左方は日本航空輸送、滿洲航空兩會社關係者の事務室に充てゝある、なほ滑走場は九萬八千坪に擴張されたが未だ地均が全部に行はれてないので、現在は事務所附近の一部分のみを使用し來年度豫算で完成の見込みである

教育殉國を誓つて
精神作興大會
一府三郡の初等教員參集
あす元山で擧行

【元山】教育報國の大精神に則り元山府、文川郡、德源郡、安邊郡の一府三郡聯合公私初等學校教員精神作興大會は六日午前十時から元山神社廣前で擧行することになり、主催側の各役員は目下これが準備中であるが、同大會は役員元山府尹を總裁に李德源郡守を副總裁に崔文川郡守並に任安邊郡守を顧問に推戴し、委員長には三好元山泉町普通校長を推しその他の委員も決定諸準備を整へ當日は代表者中に國旗を捧持し宮城を遙拜の後小學校教員は勅語を奉讀、普通學校では國民的訓令を朗讀して咸南道知事の訓示があり決議文を朗讀可決し東郡にかける大會の狀況報告をなし祝詞奏頌を三唱して幕を閉づることになつてゐる

御慶事記念 國旗塔
厚昌で建設

【北靑】北靑郡厚昌面では皇太子殿下御降誕記念事業として國旗掲揚塔を建設することになり面內有力者の寄附を仰ぎ二百圓を投じて過般來建設中であつたが去る二十八日除幕式を兼ね國旗掲揚式を擧行した、なほ天長節當日には面民に四百六十四枚の國旗を配給し一戸も洩れなく國旗を掲揚さす

山崎翁の巡講

【咸興】本府囑託山崎延吉翁の咸北道の新

奉祝の鯉幟

【元山】皇太子殿下にはけふ初の御初節句を迎へさせられるので元山府では鯉幟を府廳構內の高臺御眞影奉安殿前に建て奉祝の誠を表明してゐるが風薰る五月の晴れたお空に雄々しく鯉幟と吹流しいと勇ましく翻つてゐる（寫眞はその奉祝鯉幟と御眞影奉安殿）

出雲の神お喜び
內鮮融和も八十餘組縁結び
朗らかな結婚行進

【咸興】咸南道內の總人口は八年中に二萬八千八百二十三人を增して同年末には百五十三萬一千百五人と推計されてゐるが是等の人口統計から出雲の神様の御苦勞振りを見るに內鮮融和八十三組で內地人の女が朝鮮人に嫁したもの六十四人▲朝鮮人女が內地人に嫁したもの十六人〆朝鮮人男で內地人に入婿となつたもの三人で前年に比すれば十七人增加の喜ばしい數字を示し

次に內地人の結婚は年廻りの加減が前年に比し四十六組も少く二百三十二の新世帶成立

結婚適齡期は男廿五から卅までの百四十人、女廿から廿五までの百十九人で卅男は四十四人、廿五から卅までの娘は八十六人と激減してゐる

朝鮮人側では結婚總數一萬一千四百十八組、前年に比して百四十二組を增してゐるがこの方は適齡期もグツと低下し

花婿は二十から二十五まで三千八百二十六人、十七から二十まで三千三百九十六人、二十五から三十まで一千四百七十五人、十七歳未滿の少年が一千九百八十二人となり、花嫁側は十五から二十までが斷然多くて八千三百六十七人、二十から二十五まで一千五百五十四人、十五歳未滿の少女九百五十八人

最後に新附出雲様の努力も甲斐なく破鏡の嘆きにもだへた者は內地人四組、朝鮮人三百五十六人となつてゐる

茂山三長間
乘合自動車

【茂山】昨年十月茂山、三長間軍洞までの道路全通に伴ひ、沿道民並に附近受益者が乘合自動車の認可申請中であつたが路線權利者たる朝鮮側と營業側の意見が合はず今日まで延びくになつてゐたが今回兩者及び地方民との三者の意見の一致を見去る一日から運轉を開始した朝鮮の慶流車は近く入荷

咸北の簡易學校
皆學の理想目指し
十日十四ヶ校開校

【羅南】咸北道內新設の簡易學校は二十二校であるが、內十四校は一日附で認可十日から開校することになつたが、十四校は次の通りである

▲明川郡下古面東潮洞、下古面公普校附設東湖簡易學校▲明川郡阿間面許垈洞、阿間面公普校附設許垈簡易學校▲吉州郡長白面英湖洞長白公普校附設英湖簡易學校▲吉州郡陽社面陽興洞、陽社公普校附設陽興簡易學校▲城津郡鶴西面德仁洞、鶴西公普校附設德仁簡易學校▲城津郡鶴上面松興洞、鶴上公普校附設松興簡易學校▲鏡城郡南山面細川洞、三峰公普校附設細川簡易學校▲鏡城郡梧方洞柳成洞、龍溪公普校附設柳成簡易學校▲鍾城郡鍾城面豐西洞、鍾城公普校附設豐西簡易學校▲慶源郡慶源面松川洞、慶源公普校附設松川簡易學校▲慶源郡龍德面龍新洞、龍乾公普校附設龍新簡易學校▲茂山郡三長面長東洞、三長公普校附設長東簡易學校▲茂山郡三社面檢坪洞、三社公普校附設檢坪簡易學校

武道の選士
京都へ派遣

【咸興】來る九日から京都武德殿で開催さるゝ武德祭に咸南警察部からは佐々木貞次郎（部）鷲田武夫（咸興署）井上竹次郎（元山署）の各教士並に金昌俊四段（咸興署）の柔道選士と劍道錬士の平野茂一（部）高野藤雄（咸興署）佐々木秀信（北靑署）の各師範を派遣することになつた

慶源上空の怪飛行機
とんだ朝夢 ナンセンス

【慶源】去月二十六日午前四時頃國境慶源上空に怪飛行機飛來の報が傳はるや住民は恂々としてゐたが憲兵隊、警察當局で詳細調査の結果、當日午前四時十分發下り列車の旅行者が自動車を飛ばして驛に向つたその爆音を附近の住民が飛行機の爆音と感違ひしての騷ぎと判明した

運轉手試驗
咸南の合格者

【咸興】本年度第二回咸南自動車運轉手試驗には左記十七名合格の旨三日發表された

沈若明（吉州）金永河（咸興）黄國楨（北靑）金仁述（北靑）金成龍（西湖）金衛成（咸興）石永根（咸興）鄭樹相（南北）崔東勛（北靑）金新東（豐山）趙虎男（豐山）申道永（北靑）佐藤竹夫（鹿兒島）金月出（豐北）朴京得（惠山）朴仙龍（江原）山下清（熊本）

「これはお洒落な」お花見强盜
さした指輪が泥を吐かす
百%の刑事の慧眼

【平壤】花の平壤にあこがれて花見としやれ込んだところを刑事の慧眼にふれ檢擧された强盜犯人、平壤署では一日午前一時頃大同郡龍淵面波長里金昌鉉方に侵入し現金十六圓餘、純金指環一個外數點を强奪逃走した强盜事件につき搜査中のところ二日午後五時半頃に至り府內八千代町道路上で田舍青年が金指環をはめてゐるのを黑田刑事が怪しみ本署に同行取調べたところ意外にも前記强盜犯人で中和郡唐井面水洞里金瑨錫（二九）で强奪した金指環で身を飾りその金を旅費にして花見に來たこと判明餘罪多數を自白した

鬼の婆さん孫娘を壓殺
生活難が生んだ
春窮の家庭悲劇

【沙里院】鳳山郡長淵面大原里李相汝（六〇）は去る四月二十五日午前五時半頃孫娘安順賢（三）を信川郡加邊面芝峰里に連れ行き水深五寸位の畓に俯向けになしその上に一貫目以上の重量ある土塊を乘せ壓殺したことを附近のものが發見信川署の活動となり廿七日逮捕され目下取調べ中原因は生活難である

漁人泣かせ
濃霧の研究
本府觀測所員が 六月北鮮で實施

【清津】北鮮名物の濃霧はやうやく季節に入つた、濃霧は海上事業はもとより農作物に及ぼす影響も甚大であるのでこれに對する研究は沿海漁村からの要望であつたが本府觀測所では六月中旬からこれが調査研究を行ふことになり、清津水產試驗場にその旨通知があつた

城鐵の三驛
新築工事入札

【城津】拓殖東部線山羊、龍潭兩驛本屋及附屬建物の新築工事は城鐵事務所で指名競爭入札の結果三萬五十七百圓で前田組に落札、なほ同時に同線北深水及大澤驛本屋及官舍新築工事も同時に入札に附し三萬七十二百圓で荒井組に落札

清津の火事

【清津】二日夜十時頃府內常盤町十金鳳基方から出火、隣家元甲俊方に延燒、二戸を全燒して十時半鎭火した、原因は[illegible]の火が[illegible]

咸興のお化粧
驛前は完成 面目を一新

【咸興】驛前のお化粧が完成する砥の如き鋪裝道路にAB二個の瀟洒な植込み――これは本邦庭園界の王座、日本山林會內の庭園協會に意見を徵し更に周圍の狀況に即應せしめた苦心の作で近く待ちちよい照明裝置も加へらるゝ筈である（寫眞は驛前昭和町廣場の植込み）

沿岸漁船に氣象の速報
咸南九ケ所漁組に ラヂオセット配給

【咸興】昭和八年中咸南沿岸の遭難數は六十隻に達しその原因は氣象通報の不徹底にありとし咸南水產會ではラヂオ利用による海上警報の迅速を計畫中であつたが今回いよいよ道內九箇所の漁業組合にラヂオセットの配給を終り今後は氣象放送時規定の色旗又は色燈によつて海上の危險を豫告し可及的速に風浪の危害を免れしむると共に惠まれぬ漁村に一服の和氣を漲らせやうといふ譯でその效果を期待されてゐる

城津金組の新築

【城津】城津金融組合事務所八十八坪餘の新築工事は去月廿八日午後一時指名競爭入札の結果九千六百圓で咸興中川組に落札、今月早々着工、八月中旬竣工の豫定であるが組合事務所は一日本町元朝鮮銀行出張所跡へ移轉した

府尹郡守會議

【咸興】咸鏡南道府尹郡守會議は六月上旬三日間開催の豫定で諸般の準備を急いでゐる

咸南辭令（一日附）

同 河野賢夫
甲山郡庶務係主任を命ず 道屬 渡邊恩吉
內務部產業課勤務を命ず 郡屬 田之上地久
北靑郡在勤を命ず 同 國井勝文
定平郡在勤を命ず 同 高田七東
長津郡在勤を命ず 同 金成斗
洪原郡在勤を命ず 府屬 東瀬俊夫
元山府財務課長兼務を命ず 郡屬 加藤能織
定平郡內務係主任兼庶務係主任を命ず 同 中山治朔
永興郡內務係主任を命ず 同 磯部昌一
文川郡內務係主任兼庶務係主任を命ず 同 西尾海治
高原郡內務係主任兼庶務係主任を命ず 同 原子自由郎
洪原郡內務係主任兼庶務係主任を命ず 同 神崎次郎
利原郡內務係主任兼庶務係主任を命ず 同 牧治平
端川郡內務係主任を命ず 同 野口第一郎
長津郡內務係主任兼庶務係主任を命ず 同 朱祥植
豐山郡內務係主任兼庶務係主任を命ず 同 [illegible]重志
三水郡內務係主任兼庶務係主任を命ず 同 西村孝一郎
甲山郡內務係主任を命ず

人の動き

▲原田清津地方法院長 三日歸任
▲小池朝鮮軍々醫部長 二日羅南發茂山へ
▲中村十九師團軍醫部長 三日歸任
▲須藤羅南憲兵隊長 三日上城
▲丹山寛伸氏（財務局税務課長）三日本社新義州支局來訪挨拶
▲朝倉昇氏（慶南道財務部長）同上
▲新庄増男氏（沙里院局監督）三日本社支局に着任挨拶
▲津田鐵新社長 八日夜光州へ
▲古賀完一氏（鐵道局大田事務所長）二日京城へ出張
▲小山正彦氏（京城税務監督局經理部長）五日大田發七列車で赴任
▲鈴木江界税務署長 三日午前十時五十分發列車で着任
▲廣子致氏（江界郡守）三十日管下外貴方面へ出張
▲後藤耕助氏（江界營林署業務主任）三十日本社江界支局來訪新任挨拶
▲仲吉賀位氏（蔚山税務署長）三日新任挨拶のため支局來訪
▲岡田武男氏（馬山府財務課長）新任挨拶のため三日本社馬山支局來訪
▲森林正春氏（陝川郡砂防事工主任）同上
▲松田信子嬢（江界營林署長二女）二日逝去三日告別式執行享年二十

創業十周年記念 第一廣告社

肺患征服の正しい療法

肺患者よ だまされるな

人は肺病ときくとまるで死刑の宣告を受けたかの樣に悲觀して、藥や器械のみで病氣を癒さうとする。それをつけ込んで無効の藥や器械を賣りつけたりして、病人の弱點につけ込み色々な廣告で、弱い病人を吊る商人が多い。

山師がどんなホラを吹いても騙されてはいけない。誇大廣告を掲げてだまされてはいけない。總額を投じて肺病を一氣に癒す藥や注射や器械はまだ世界のどこにも發見されてはゐないのです……

肺病はこうして治せ

肺病は唯一つ大自然にかへることによつて必ず癒る。澄んだ空氣、澄み切つた水、清らかな陽光、惠みあまねき陽光、自然の萬物萬木皆そこには病のきかぬ肺病者を救ふ大きな慈愛の手がさしのべられてゐます。肺病不治とは大自然の惠みを忘れた科學萬能者か草根木皮の妙を知らぬ西洋文明心醉者のあはれな迷ひ言です

まちがつた養生法

癒りやすい肺病がなぜ癒らぬか?それは貴方の養生法が間違つてゐるからです。高價な藥物にのみたよつて大自然の惠みを忘れてゐるからです。大自然の療法を知つてゐますか?日光療法の行ひ方を誤つてはいませんか、自然をさまたげる藥や器械を使つてゐませんか、水は、土は、空氣療法は?

正しい療法

肺を病む人の中に、自分の養生法が間違つてゐないかと思ふ人、早く肺患を癒したい人は、今すぐ「この新聞名を記し」ハガキを出すがよい。

お釋迦様の金言を基礎として正しい治療の道を教へた、同寺住職大阪府無償賛松永傳雨師著になる「治療の原理」「光明のあなたへ」の二冊の本を無代で送られます。同寺へは毎日涙ぐましい全快御禮參りの人がございます。

河內國小阪町 功德山 德林寺

北滿の國際都市 文化を誇る圖們
比類ない急速なる發展ぶり
洋々たるその前途よ

京圖 線終點圖們は、全間島を貫流する海蘭河、布爾哈通河、嘎呀河が豆滿江に合流する三角洲に拓けたる平野にあり、新京を距る五二八公里の地點で、豆滿江を隔てゝ南陽と指呼の間にあり、西南方は延吉に隣接せられ、東西二粁五〇〇米突、南北三粁、總面積五〇〇萬

舊名 を灰幕洞と稱し、元來滿洲國側では延吉縣志仁鄕下句子と稱したる人煙稀なる一荒蕪地であつたが、約四十年前滿洲人趙開明なる者が山東省より來住し、農耕開拓に從事したのが草分けで、其の後鮮、滿人移住者漸次其の數を增し、今の北細洞東京洞灰幕洞等に居住し小部落を形成したのみで大した變化もなかつたが、大正十四年圖們西部線が延吉まで延長開通されるに及んで嘎呀河流域の穀物集散地として漸次殷盛を極め、昭和六年末には戶數百數十戶の鮮滿人雜居の部落を形成したのである

然る に昭和七年三月滿洲國建設に先立ち多年懸案であつた吉會線（敦圖線）の測量が開始せられ、敦圖線の終點を圖們と決定され、二百餘萬坪、人口二十萬人を抱擁する大都市計畫成るや俄然色めき立ち朝鮮内は勿論、樺太、北海道、日本各地よりの移住者殺到し、それまで名もなき一寒村が一躍東滿洲門戶たる都市として九、十、十一の三ヶ月は一ヶ月三百戶、人口一千人以上の增加率を以て增加ししかも鐵道工事、諸建築工事着手と共に今や黃金時代を現出してきた

斯く て世人注視の的となつてゐる圖們が新興都市として日増しに膨脹し、朝鮮、日本よりの視察團體の出入繁く、これに伴ひ旅館、料理屋、カフエー等が急增して新興氣分滿ち、更に昨年五月圖們を起點とする東北に亘る圖寧線鐵道工事が開始せられるや、一段の活況が呈して來たのである

都市 としての面目は昭和七年六月領事分館が開設され、同九月警察分署、十二月には朝鮮人民會、昨年一月は内地人居留民會、四月に小學校、圖們學校、義勇消防組、郵便局、電話局、稅捐局、商務會等々と相次ぎ、五月には延吉稅務所の移轉、八月は滿洲土木建築業協會圖們事務所、鐵路辦事處（當時吉長吉敦鐵路局派遣員事務所）十二月は獨立守備隊、稅關、外交部旅券査證辦事處、滿洲中央銀行辦事處など日滿官公衙や各機關整備着々文化都市となつて來た

圖們 の旅館はかめや、大東、富士屋、松賀屋旅館ありその他大小四十餘軒、料理屋は草分けの福壽樓、松月樓外卅餘軒、カフエー飲食店併せて二百八十餘軒、北他各種の大小商店櫛比し北部國際都市として本年三月末現在人口一萬八千人、戶數二千八百餘に達してゐる、この大半は朝鮮人で、内地人これに次ぎ、一見朝鮮内の都市の如き觀がある、すでに國際都市計畫第二期發表を目前に控へ更に發展の氣分物々しく圖們將來の發展は一層刮目して待たれてゐる

新人の活躍
朝鮮人民會副會長 魏春源氏

圖們朝鮮人民會副會長魏春源氏は咸興農業學校の出身、在學當時特に趣味を持ちし果樹園に就て實驗を重ね研究せられたが、其の後は商業方面へ進出、北鮮を舞臺に活躍し、一方社會事業にも奉仕して各方面より多大なる信望を博して居たが、昭和八年京圖線終點と圖們が發表せらるゝや、早くも滿洲に睨く、圖們の將來を見て、一番に乘り込み、新に都市を開拓すると同時に敦化、吉林、新京、奉天、ハルビン方面を舞臺に營業へ手を延ばし大活躍を續け行きつつあるが、昨秋以來氏の信用を增し本年十一月には朝鮮人民會議員に推薦され、三月二十二日の副民會長補缺選擧の際は、絕對多數で日頃の信望が如實に示す最高點を以て當選したのである、かくて氏は建設上の圖們發展に盡粹してゐるが凡ゆる方面に手腕は認められその前途洋々たるものがある

名分署長 鍛冶谷信夫氏
燦かる幾多の功績

圖們警察分署長鍛冶谷信夫氏は昭和七年九月一日警察分署開設と同時に初代の分署長として着任した、以來諸機關のない混沌たる圖們の建設に、使命に邁進し、徹夜寢食を忘れて盡力し、部下を督勵し常に都市發展に力を盡し時々安山洞方面へ共匪襲來したる時は自ら陣頭に立つてこれを擊滅、治安に努めてゐる、常に日滿親善に貢獻するところ多く内鮮人住民は勿論、滿洲人からも慈父の如く慕はれ、圖們が斯くも急速に發展したことは名分署長及分署員の不斷の努力の賜物である、分署長の功績は枚擧に遑ないが、其の主なるものを擧ぐれば、昭和七年十一月朝鮮人民會を創設し、内地人居留民會、滿洲國商務會、日滿聯合消防組、小學校、商業會、在滿軍人分會など幾多の機關を設け 伸び行く新興圖們に燦たる功績を示してゐる

敏腕で知れた 須藤朝一氏

滿洲土木建築業協會圖們事務所長須藤朝一氏は島根縣能義郡出身、大正六年三月松江商業學校を卒業後朝鮮銀行に奉職したが、大正十年十月滿洲に入り營業に從事したが、大正十二年より大連滿洲銀行に勤め昭和四年八月まで七年間よく服務したが同銀行を辭すると共に、然ゆる一念を以て土木建築界に身を投じ、昭和八年十二月一日滿洲土木建築協會に入會したが、其の手腕は未だ日淺きも上司の信賴するところとなつて十二月八日圖們事務所長に任命された 今や凡ゆる辛苦と鬪ひつつ圖寧線〇〇線〇〇線建設工事に從業してゐる諸請負業者の統制に專心盡瘁してゐる（寫眞は須藤朝一氏）

篤行家 尾崎安司氏は
消防組小頭

尾崎工務所は尾崎安司氏の經營にかゝり主に各位の下請負をなし建築專門に昨年三月東京より圖們に來住、圖們驛舍から數百戶の官舍を建築した、尾崎氏は昨年八月圖們義勇消防組小頭に任命され、正義の念強く公共心に富んだ人で南陽小學校設立に際し基金とし金二百圓也を寄附したる篤行家で世の信望を集めてゐる

吉川組

本店を奉天に、支店は大連に出張所を鞍山、新京、安東、遼陽、本溪湖、昌圖、四平街、敦化にあり、昭和七年敦圖線敦化からハルパ嶺まで四十二粁工費八十餘萬圓の第一工區を請負ひ、二十數回に亘る匪賊の襲擊を受け乍らも組主吉川老翁自ら陣頭に立つて部下を督勵、鐵道建設工上新記錄を以て竣工し、引續き八年五月より圖寧線第二工區圖工起三十七粁より四十七粁まで十一粁工費一〇〇萬圓係の工事に指命され全力をあげて工程を急いでゐたが、契約期の六月が近づくので今や死力を水南トンネル工事に傾けてをり、また本月は〇〇線第二工區に指命され萬端の工事準備を整へ著工のコースへ向つてゐる

滿洲土木建築業協會の陣容
須藤所長以下大童

滿洲土木建築業協會圖們事務所は昭和八年七月圖們に連絡事務所として創立せられ、專ら圖們建設事務所と圖寧線工事連絡に努め、萬遺憾なき請負業者統制に努めてゐるが、客年十二月須藤所長を迎へると共に新陣容を整へ、所員は全力を擧げて萬全を期してゐる、殊に本年に入つて事業擴張に伴ひ所長以下所員多忙を極め、〇〇線〇〇線の工事に關はる請負業者のためその準備に東奔西走、人夫、苦力の募集其の他工事に關する一切の準備も整つたので、近く着工せんとしてゐるのである

山本芳信氏
隧道工事の雄

山本芳信氏は島根縣出身、明治十九年京釜鐵道をトップに山陽、山陰兩線建設工事から明治二十九年漢灘の工事、鳳北間の鐵道工事に從事し、明治三十八年日露戰役終ると共に來鮮して京義線工事に關はつたが大正三年よりは北鮮に進出、圖們に根據を構へ咸鏡線、咸鏡中部線北部線に快腕を振ひ、殊にトンネル工事が得意で昭和七年に關頁つた圖們東部線工事完了するや圖們に居据はり、都市建設に盡力、八年四月圖們義勇消防組の組頭に推擧され、老齡よく陣頭に立つて部下を督勵し晝夜寢食を忘れ基金造成に凡ゆる方法を講じ一年足らずの間に稀有の好成績をあげたが二月二十三日老齡の爲め辭退鐵道工事に初つて鐵道工事にて終ると云ふ信念で本年は圖們を本據に圖寧線八工區に餘生を捧げてゐる（寫眞は山本芳信氏）

西本組
斯界の雄、西本

組は圖們東部線鐵道工事を完成するや昨年直ちに圖們に出張所を設けて鐵道工事關係の準備を整へてゐたが昨夏遂に圖寧線建設工事に指命され第三工區を請負ひ、中島主任以下六十餘名の組員が數千の苦力を使用して工程を進め區間三十餘粁の工事を順調に施行中だが該工事は工費六十餘萬圓を以て豫定の六月末日以前に完成の模樣である、また圖寧線の新工區たる第九工區三十三粁を六十五萬圓で本年匆々請負、今やその工事に全力を注いでゐるが、八月末日竣工の契約なるもこれまた七月頃には竣工する樣子である

主任中島四太郎氏（三四）埼玉縣北足立郡の出身、昭和二年三月中央大學法學部を卒業後昭和五年まで戶澤組に勤め同十一月より轉じ今や滿洲開拓者として鐵道建設に一身を捧げてゐる（寫眞は中島主任）

圖們建設の大恩人
朝鮮人民會長 劉賛彬氏

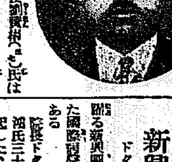

圖們朝鮮人民會長劉賛彬氏は平南德川出身、十年前、數十戶の移住民と一緒に圖們に來住、爾來農村指導に全力を注ぎ、幾多の辛抱と數回の匪賊の襲擊を受け乍らも屈せず打ち勝ひ、不日の將來を期待して居たが昭和七年圖們が敦圖線終點となるや都市建設に貢獻してゐたが同年十一月圖們朝鮮人民會創立さるや官選初代の民會長に推擧され、以來住民と一致團結今日に至らしめた名望家で、常に各機關とよく連絡を取り道路の改修、衞生其の他の施設に盡瘁し圖們建設史上燦たる歷史の一頁を飾したる恩人である（寫眞は劉賛彬氏）

新興の病院
ドクトル 梁珍鴻氏

躍る新興圖們に客年十一月開業した圖們醫院は、患者殺到の盛況である

院長ドクトル・メヂチーネ梁珍鴻氏三十八年前咸南端川に身を起した、大正七年京城醫學專門學校を卒業するや直ちに城津のレアソン病院に勤め大正十一年利原公醫に命ぜられ、八年間服務して居る間、京城、九州、東京其の他各地に於ける醫學研究會にて研究、昭和四年には新北青鐵道醫院長に任命、在職三年昭和七年にも、海外遊學を志して渡獨、獨逸のフライブル大學外科に籍を置き、一年有餘研究を重ね八年五月ドクトルメヂチーネ學位を授けられてから歸國し、滿洲にて一旗を擧げんとし拓け行く圖們に錨を揚ゑた人である（寫眞は梁珍鴻氏）

草分けの 中央病院長

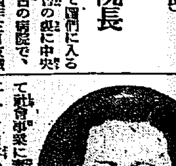

圖們醫院と並んで圖們に入ると東南寄り朝鮮人民會の東に中央醫院がある、圖們草分けの病院で、院長金永[illegible]氏は昭和四年三月京城醫學專門學校を終へるや直ちに三年間咸鏡北道城津濟衆病院に勤め、昭和六年より端川に開業してゐたが、都市計畫道路が發表せらるゝや昭和七年一番に新興圖們に乘り込み、大倉土木の囑託醫を命ぜらるゝと共に開業した圖們の草分である、當時圖們一帶にコレラ流行の際は、金院長は一身を捧げて醫療機關の不完全なる折柄晝夜寢食を忘れてこれが防疫に盡粹した圖們功勞醫で現に朝鮮人民會の囑託醫として社會事業に奉仕してゐる、本年に入りて内容の改善と設備の充實に全力をあげてつとめ、かめや旅館の前側に醫院附設の極めて衞生的なる二階建の病院を新築する豫定で、着工の段取りをしてゐる（寫眞は金永[illegible]氏）

祝圖們支局設置

圖們第七區警察署長 張文喜
圖們商務會長 王德元
圖們電話局長 高攀桂
圖們新市街 大東旅館 電話四八番
圖們市 黃金堂製菓部 電話五七番
圖們朝鮮人飲食店組合
御料理 松月樓 電話一八番
最新式流行型元 日滿洋靴店 主 金益俊
御料理 原海樓 本店圖們 錦海樓 支店南陽
キヤベツ石油 食料一切 御用命 三井洋行 圖們新市街
和洋酒類 海陸果物 食料一式 石井酒店 圖們新市街 電話三一四番
圖們市 御料理 滿集樓 電話二八番
國際運輸株式會社 圖們支店 支店長 原田辰雄
圖們警察分署長 鍛冶谷信夫
圖們朝鮮人民會長 劉賛彬
圖們金融部理事 姜金喆

南滿洲鐵道株式會社 圖們建設事務所 所長 河邊義郎
圖們市 百貨卸商 金永九商店 電話七八番
圖們市 綿布卸商 閔興植商店 電話五六番
圖們市 井筒洋行 鹿野又吉 電話一〇八番
滿洲土木建築業協會 圖們事務所（不同）
吉川組 西本組 大林組 松本組 榊谷組 飛島組 鹿島組 清水組 福昌公司 西松組 鐵道工業組 高岡組
圖們市 綿布卸商 順信洋行 電話三六番
琿春興產株式會社 圖們支店
朝鮮銀行 圖們派出所
圖們鐵路辦事處 處長 星野榮五郎

チタニウムを主劑に特殊の成分を配合せる

サーワ白粉

純無鉛無害で效果は三倍！

感觸の素晴しく明朗な近代白粉

◎お化粧が美しくても
襟や袖に白粉が付いて居ますと、不精らしく下品に見えます。サーワ白粉の樣に乾きが早くて絕對に襟を汚さない白粉をお選びになりますやう

◎ミツワ石鹼本舖 丸見屋商店 東京・兩國（日本橋區米澤町）

特長
極少量で素晴しい美粧效果を擧げます
水刷毛がよく利いて感觸はスマート
乾きが早くて襟を汚さず粉が浮かぬ
汗にも崩れず、お化粧保ちは無類
純無鉛で白粉焦せず日焦を防ぐ
何處の溫泉でも變質變色しません

誰方のお肌にも適ふ
サーワ白粉

「スマートな粉化粧」
粉化粧の下地にはサラリと肌理に浸入るサーワのヴアニシング・クリームが宜しい。其上へ粉を刷くのですが少しづつパフで擦らず細かく手まめに、輕く打込み加減に刷いて眉を同じクリームか又はサーワ化粧水で揃へて置いて下さい。粉白粉は日本人には矢張りサーワが一番です。色味は高雅な白色、自然な肌色、濃く鮮麗な赤肌、若々しい新肌色、と四種ですが、懸等の色を配合せて御自身にピッタリ合つた色味をお作りになる事が最新流行です

サーワ白粉と化粧品
固煉（白・肌色）
練（白・肌色）
固形（白・肌色）
水（白・肌・黃肌・新肌色）
粉（白・肌・黃肌・新肌色）
クリーム白粉
化粧下水
白粉下
ヴアニシング・クリーム
コールド・クリーム
頰紅
口紅
眉墨
打粉

天覧試合

けふ準優勝戰

選士爭霸の熱鬪大繪卷

五月の木陰（朝鮮神宮参道にて）

剣道

【東京電話】＝夕刊つゞき＝天覧試合の剣道選士第一回戰は四十八選士中三十六選士が惜くも敗退で落ち、勝ち抜かれたる十二剣豪に依つて午前十一時第二回戰が切つて落された

勝　負
第一部　野　間（東京）志　田（栃木）
第二部　小笠原（樺太）石　田（佐賀）
第三部　瀬下（神奈川）菅原（關東州）
第四部　小　川（秋田）松　海（大分）
第一部　野　間（東京）荻　（大阪）
第二部　石　田（佐賀）夏目（鹿兒島）
第三部　瀬下（神奈川）松　本（兵庫）
第四部　勝　本（香川）松　海（大分）
第一部　志　田（栃木）荻　（大阪）
第二部　小笠原（樺太）夏目（鹿兒島）
第三部　松　本（兵庫）菅原（關東州）
第四部　勝　本（香川）小　川（秋田）

かくて第二回戰は
第一部優勝　二勝　野間　恒（東京）
第二部優勝　二勝　小笠原二郎（樺太）
第三部優勝　二勝　瀬下喜一（神奈川）
第四部優勝　二勝　藤木　薫（香川）
以上の如くで第二回戰は午後零時十分終了

けふ準優勝戰

直ちに五日行はるべき天覧準決勝組合せを抽籤の結果左の如く決定

野間恒對瀬下喜一
小笠原二郎對藤木薫

即ち右四選士が光榮ある府縣選士の第一人者を決定すべき準決勝に當ることゝなつた

柔道第一回戰

【東京電話】全國府縣選士柔道第一回戰は四日午後零時四十分より再び大太鼓合圖の下に第一、第二兩試合場にて開始された、第一回選士四十四組、第二回選士四十組合計百六十八名の強豪が山下範士、村上敎士、大澤敎士、磯貝範士、高橋敎士、中野敎士の六氏審判の下に六十餘數の熱戰の上で勝敗を捲き起した、成績左の如し

第一部　優勝四勝　原田金藏（長崎）
第二部　同　田代文衛（愛知）
第三部　同　保野　清（鹿兒島）
第四部　優勝三勝　横田安次（新潟）
第五部　同　平田良吉（京都）
第六部　同　村田與吉（東京）
第七部　同　太田宮夫（福井）
第八部　同　清谷雅道（樺太）
第九部　三勝　辻本英之介（熊本）
第十部　四勝　平田　行雄（朝鮮）

第十部は　五十嵐九兵衛（山形）谷佐田榮次（岡山）平山行雄（朝鮮）阿部勝（群馬）の四名であつたが五十嵐、谷佐田、平田三者ともに二勝のため決勝戰を行つた結果平田は四方で五十嵐を攻め、五十嵐は勝を捕めて押はず平田に押へ込まれて惜敗した、平田對谷佐田は平田攻勢で谷佐田に勝つ、平田は疲勞を押してわたり合ひ双方所戰に努めたが容易に決せず結局平田四勝となつて優勝す

第十一部三勝　柳原見太郎（大阪）
第十二部四勝　杉山　豊（茨城）

以上を以て柔道第一回戰を終り引續き第二回戰に移つた

柔道二回戰

柔道府縣選士第一回戰は四日午後四時二十分十二部各一名の強豪が勝者を出して終了し一且休憩の後午後四時四十五分秩父宮殿下御台臨あらせられ愈々天覧準決勝者を選抜くべく第二回戰が開始され選り拔かれた十二名の豪雄選士は必死して猛烈にその技を競つた成績左の如し（上が勝）

太田（福井）優勢勝　清谷（樺太）
辻本（熊本）同　田代（愛知）
村田（東京）俗込　横田（新潟）
保野（鹿兒島）優勢勝　平田（朝鮮）

共に三段、保野は十九の少年平田は三十歳、長身偉軀の持主だが保野盛んに攻め立て時間が來るまで平田の咽喉を締めに努めて止まず途に保野勝となる

原田（長崎）拂腰　清谷（樺太）
平田（京都）出足拂　田代（愛知）
横田（新潟）巣拂　柳原（大阪）
杉山（茨城）大外刈　平田（朝鮮）

平田は大敵と數回渡り合ひ全く疲れ小兵の杉山に引廻され時間迫る頃杉山の大外刈に平田支へ切れず倒る

太田（福井）優勢勝　原田（長崎）
平田（京都）袈込　辻本（熊本）
村田（東京）[illegible]　榊原（大阪）
杉山（茨城）優勢勝　保野（鹿兒島）

斯くて秩父宮殿下には御機嫌麗しく午後六時還啓あらせられ殿下終了し一日の試合を無事終了した、而して右の勝者の準決勝天覧組合は抽籤の結果左の通り決定

村田（東京）對　太田（福井）
平田（京都）對　杉山（茨城）

皇后陛下行啓

愛婦通常總會

婦人の道を示し給ふ

【東京電話】愛國婦人會通常總會は四日午前十時より青山會館で開催され畏くも皇后陛下の行啓を仰ぎ盛大に行はれ、全國より参集の八千の會員代表は感激の緊張をもつて列席した。

皇后陛下には便殿に入御御少憩の後御列席の各宮妃殿下をはじめ奉つり本野會長に謁を賜ひ、次いで本部役員以下地方本部役員に列立拝謁を賜ひ、本野會長より會務の奏上を御聽取あらせられ、かくて陛下には畏くも代表總裁に令旨を御下賜、非常時の婦人報國の責務を益々重くして總心努力ひたすら婦人の進むべき道を示させられた令旨を賜ひ總裁東伏見宮大妃殿下には恭々しく御前に參進奉受し誠心より令旨に添ひ奉るべき旨を奉答せられ茲に第三十三回總會の幕は閉ぢられ陛下には御機嫌麗はしく同十時五十分御還啓遊ばされた

令旨

愛國婦人會第三十三回總會に臨み親しく各員を見るを喜ぶ、本會は總裁以下一致の努力に依り年を逐ふて其の基礎益々固り事業見るべきものあるは深く滿足する所なり會員宜しく時勢の進運に鑑み自重精勵益々會務の内容を充實し以て婦人報國の實を遂成せむことを望む

けふマニラへ

極東大會の選手團

きのふ香港に上陸して練習

【香港四日同盟】極東大會選手一行を乘せた平洋丸は四日朝七時香港入港、一行は元領事館の當地各スポーツ團體と共に上陸練習に關する打合せをなし午前十時より野球選手を初め各選手と練習を開始した、五日午前十一時マニラに向ふ筈

ラッキー・タブレット（その廿一）

酒場に罐詰

說く、カフエー・イデオロギー

語るは渡邊さん……運轉はS・I記者

『日報』の某人爵長より渡されたタブレットは次ぎの驛長に運行司令課長の渡邊吉次郎さんと指示してある、渡邊さんは役人らしくない溫厚な人、堅々たる正統の人、記者は一散走りに走り込んだが新驛長の姿が見えない、無軌道だから迷ひ子になりやすい、驛長さんと汽笛をピーと鳴らし草を分け瓦をめくり探しつゝ辿りついた處はアラ……前邸の白壁だ、見れば新驛長さんは驛長たる八重子さんとお二人ならんで待つて御座る

――×――

凉しい汽車だね、タブレットは驛長から新驛長にもうちやんと受け渡し濟みだぜ

――×――

私がカフエーに興味を持つたのには一寸した由があるんです、これは濱口内閣の頃、今井田總監と中野正剛氏を次官に戴いて遞信省の監務局勤務をしてゐた時分、例の非常民營の調査を命ぜられた、連日連夜部下十二、三名を督勵して調査を進め、毎夜深更に亘るのは深夜となり、終電の省線で歸る日が續いた、これぢや體がもたぬ、役所の狙撃ぢやいかにも殺風景だ、せめて部下の爲に夕食なりともと仰せて一同と共に食事に行つたのが赤坂のゴンドラだ、先方でも吾々が食事前に實を休めにきた事を知つてくれて靜かな一室の部屋を提供してくれ、女給さんも酒金のサービスをしてくれた、吾々はそこでまた元氣を仕入れて夜の役所に歸りまた勉強を續けた、御覽の通り私は一見強剛の質の如く見えるけれど頑張りはきゝました、これが省内の評判になつた時、畑山遞信局長（當時遞信省電力課長）曰く「渡邊君は夜、頭を洗濯するからね」と云つたのをきいた中野正剛氏が是非洗濯所に案内してくれ……といふので案内した事がある中野氏もその時がカフエーは初めてらしく、私があとから政治家は須く實生活に觸れよといふ手紙をやつたら、先方からも禮狀と共に同感の意を表してきた

――×――

私はカフエーを禮讚します、何故といふに女給さんは何れも立派な生活態度をもつてゐる、自ら好きであの社會に飛込むのでなく大抵は周圍の事情から這入らせられるものが多い、何故女給になつたかその原因を調べれば大抵は男性が惡い、故に女給を惡くするのも善くするのもお客さんだといふ信念を持つ女給とお客が互にその領域を守り和し合はねばいゝのだからカフエーを善用する客には此上なき慰安所であり之を惡化するお客には苦樂の場所であらう

と流石に有名な御大人であるだけに明快に割切れがいゝ

そこに、ある哀れな境遇（罪な子供を産ませやうとしてゐる）に陥ちてゐた女給があつた、本省の連中が大に同情して先方に掛合はうかといふ話も生じたがそれは止めて一同でアベマリヤの像を送つて慰めてきた、私は世間の男性が實生活に働く女性を救濟してやるべきだと思ふ

――×――

と情の厚いところを見せる、十四歳から遞信部に這入つて實生活に打つて出で、働きつゝ勉強して今日の地位を築いた立志傳の人だけに、實社會に働く人々に對する理解と同情の點は深い、かつての喰ひ掛けを片付けさせられるのは苦しい』

給仕さんの苦衷を聞いて『お辨當の……』といふのと『禮儀作法ひの徒を心得めて欲しい』などをパンフレットにして省内に配布したこともある

――×――

私はスポーツは大好きです、野球が好きです、野球は大衆的であつて個人主義的でないストライキが三つで運命の決する處が男らしいおやないですか

前述の遞信民營調査時代、とにかく僕達十二時頃まで調査に沒頭する事一年半に及んだ時の事である私はあの時仕事が一段落してから部員の家庭を見舞つて、奥さん方に御主人を毎夜遲く歸宅させたお詫の挨拶に廻つたら奥さん連中は……『あの時の方が主人に元氣がありました』といつてゐましたよ

――×――

この時、傍らから『俺は助役だ、驛長を知るには吾輩の一言がある』と鬼のやうな腕を出してタブレットを抑へて離さない人がある、遞信局無線課の田中技師だ、なるほど、電氣技師なら、マグネット・タブレットを自由にコントロール出來るはずだ……でその話といふのは……

正月早々の頃、總督府の豫算が大藏省の手に掛つて削減されかゝつて了つた時、遞信局豫算にも火がついてきた、そこで局から渡邊さんが東京に急行して削減防止に奮鬪した、その時氏は一夜大藏省のお歷々を一席招宴した揚句それを誘つて銀座の「カフエー」に誘ふた、そこは大ビルディングの地下室、飲めや歌へやで時を忘れた、ところがその店の看板は同じく醉ふた店の主人公がうつかりしていつた言葉をそのまゝ鍵を締めて先に郊外の自宅に歸つて了つた、一同は何も知らずいざ引揚げとなつたけれど開かばこそ、此時網籠になつたのが男客五人に女給八人、その中腹も減る、スチームが止まつて文字通り寒さと飢が迫り、椅子にもたれて眠りもやれぬ、肥えた人には二人も女給さんが寄りついて漸く暖をとつたが痩せた渡邊さんには誰も寄りついてくれなかつたさうだ、その中曉がけて牛乳車が通る、やがて電車が通る、長々し夜を何れも眠れず、漸く初出勤者が來て戸の開いたのが午前の九時、一同睡眠不足の疲れた頭を抱へてゾロ〳〵大藏省に登廳したが醒い方が先に立つので、コクリ〳〵その中でねばりづよく議論を戰とうとう大藏省側も、エ、氣が短くけて了へ……とあつさり解決と渡邊さん立ち上る、よく見るとアラ不思議や今井田政務總監とよく似てゐる『あなたは小型今井田さんですな』

――（寫眞は右渡邊さん、左田中技師）

小學教員起て

毎年四月三日を作興記念日に

京城教育會の活躍

去る四月三日宮城二重橋前で全國小學教員大會が開催され、畏くも御沙汰を賜はり、京城府では四月十三日朝鮮神宮大前で詔書捧讀式を擧行し緊張を與へたが爾來一部有志の間に四月三日の詔書渙發記念日を教員精神作興記念日となし同時に作興週間を設定して教職員の持つ責任の重大さを一般に徹底せしめよとの意見が自發的に擡頭し、目下關係有志の間で作興強化具體案が練られてゐる、それはこの四月三日を作興記念日として毎年記念捧讀式を擧行する外、週間中時間の利用、愛國精神の強化、凡ゆる職の教員振興等の趣旨を實際普及しようといふのである

一先づ締切つた

鮮展願書千三十九點

工藝品だけ昨年より減る　まだ數百點增加の見込み

四日午後四時一先づ鮮展出品願書を締切つたが、三部合計千三十九點で内譯は東洋畫（一部）百點、西洋畫（二部）九百十三點、工藝品（三部）二十六點である、一、二部は大體昨年出品數と同様であるが、三部は昨年の六十點に比べぐんと減つてゐる、しかし、慶南の譯味において燕岐、籃州の竹細工等本府から出品を督勵してゐるから、四日附で申込まれる豫定であり、また三部合せて數百點の增加を見る模樣である

自動車に刎られ生命危篤

四日午後七時四十分京城南大門通り五丁目南大門派出所前の十字路府内漢江通り一ノ一、盛昌社雇人李某（二一）が自轉車に乘つて京城驛方面に向はんとしてゐた所、後から來つた黃金町五丁目朝鮮トラック自動車一六七號がこれを追越しぬけんとした折あやまつて李にふれ自轉車より李ははねとばされ腦に致命的な打撲傷をおひ直ちにセブランス病院に收容されたが生命危篤

憲兵隊武道大會を開く

朝鮮憲兵隊司令部では全鮮憲兵隊長、同分隊長を招集五、六兩日に亘つて隊長會議を開催、七日は全[illegible]

『お墓を守れ』と三百人押かく

金山の發掘で驚く

忠南洪城郡の出來事

祖先の墓を發掘された一族と墓を荒した鑛山主とがあはや血の雨を降らさんとした騷ぎ―忠南洪城郡銀河面錦南里金鑛は三日作業を開始せんとしたところ

作業の妨害

をなすべく一族四百名が集まつて騷いでゐるとの報が洪城署に入つた、洪城署では直ちに特別警備隊を組織し現場に急行一方四十名の警官は鑛山主と共に同日午前十時現場に到着し、墓を守る一族約三百名は

鑛區內外に

蝟集してゐるが、目下の處不穩の兆なく、警察隊の到着と共に人心も安定して來た、事件の原因は金鑛が作業開始せんとした際、鑛脈が宗山に入つてゐるところから神聖なる墓地（宗山）を汚すものであると憤激し遂に作業妨害運動が正面衝突まで進展したものである

鐵道と警官の柔道試合

鐵道局柔道部對京畿道警察部の柔道試合は二日朝鮮鐵道從事員養成所道場で擧行、警察側は大將山口四段以下全松、森岡四段を殘して大勝した

末永氏の盛葬

京城府水道課庶務係長末永守三郎氏は腎臟病のため大學病院で加療中二日午後九時死去、四日午後四時博文寺で盛大な告別式が行はれた氏は大正三年鄕里を振出しに大正十四年京城府吏員となり剛直の士であつた

天草同鄕會

熊本縣の天草郡出身者で組織の天草同鄕會では六日午前十時より奬忠壇公園で記念懇親會を開く、參加申込は京城工學院内三浦鐵明氏方へ

皮革組合表彰式

京城皮革商組合では六日午前十一時から京城商工會議所で勤續店員表彰式を擧げる

保險獎勵活動寫眞

京城分室郵便局保險課では保險思想普及の爲左の日割で活動寫眞會を催す
五月六日漢南驛、七日漢江、八日新興、九日白岩、十日懷安、十一日南陽、十七日汶川、十八日伊院、十九日淸川、廿日黃澗、廿一日秋風嶺

東大門署射擊大會

京城東大門警察署春季射擊大會は四日午前八時半から、龍山陸軍射擊場で開催、比田署長法主任四十三點を射つて一等、二等以下十等迄左の如くである（距離二百米）
一等四十三點比田署長部補、二等四十一點同部巡査、三等三十九點泉田巡査、四等三十七點山口部長、五等岡部古賀時巡査

京城遊覽飛行はじまる

初夏の京城を空から……日本航空輸送會社京城支所の京城遊覽飛行はけふ五日とあすの六日更に十一日の三日間午前十時から行はれる料金は一人五圓で約十五分

長崎凧揚

六日神宮で

既報の如く長崎新聞支社主催の長崎名物凧揚大會は六日南山の朝鮮神宮境内で擧行される、この男性的遊技は見るからに壯絶無比のものであるが、當日出場者を爭ふ凧はその數多く、多種多樣の色彩を有し群雄を削る一大決戰で、朝鮮神宮杯をはじめ兒玉前總監カップ、長崎縣知事カップ、長崎市長カップ、深澤高等法院長及び林田縣人會長花瓶等を目ざしての大混戰の雄姿は壯觀である、又京城長崎縣人會では在城縣人總動員の上凧揚會と合流して一大野遊會を開し更に寶探しを行ふて興を添へる又本社にかても京城日報記名の凧を配布し參加する、また一般の參加も歡迎すると

面白い懸賞

本紙に連載白熱的人氣を摑んでゐる林不忘作の新講談「丹下左膳」が、日活の手で映畫化されて朝鮮各地にも上映される事になり、先

映畫"丹下左膳"に……

締切十一日……さあ應募だ

づ京城に三日から喜樂館のスクリーンに現れるや、待ちに待つたファンは洪水の如く押しよせ、忽ちにして超滿員のレコードを作りつゝある、至く物凄い人氣ではある

○○○

本社はこの本紙連載小説の讀者やこの映畫に興を添へるため左記の面白い新懸賞を設表することゝなつた。挿つて懸賞に應じて下さい

○○○

但し此處にお斷りして置くことは五月二日夕刊紙上に寫眞館入場者に抽籤の上左膳ゆかたを進呈する旨發表したが、當局では許さないといふので方法を改めて、左の方法によることゝしたのです、讀者諸賢の御諒承を願ひたい

懸賞課題

一、日活特作映畫『丹下左膳』の主演俳優は誰れか

2、林不忘作の新講談「丹下左膳」は何新聞に連載されてゐますか

賞品　東京不知火謹製『丹下左膳ゆかた』地一反づゝ八十名に進呈（正解者多數の場合は抽籤の上）

規定　（一）投票用紙は官製ハガキに限る（二）二つの課題正記のこと（正記なき場合は無効とす）（三）締切日、五月十一日（十一日附のスタンプ有効）（四）宛名は京城府太平通一丁目京城日報社事業部懸賞係り宛

耳病には
▼油斷なく大切になされる時▼今日ではこの病の治方は手遅れ▼み病の耳鳴りを鎮め、昔から用ひられた耳療法は全治がた試みの
東京市外下澁谷　電話四八七　波井耳鼻科

キリスト教のことは新生會へ
切手十二錢封入申込み次第賀川豐彦氏著『神に依る新生』並びに本會規則等御送りします
京城府錦町一二三
京城新生會

入院　京城府永樂町二丁目
婦人科　酒井婦人病院
院長　酒井一郎
副院長　七島赤道
電話本局一八番・三三〇三番

讓分仔犬シエパード軍犬

ジユノー・フオン・コーベ	エドツクス・フオン・ブラゼンベルヒ
	ペツチナ・アルトマーク
ギ　ル　ダ	ドルフ（カメヤズ）
	アダ（カメヤズ）

上記ノ血統ヲ有スル昭和九年一月九日生
牡牝各一頭ブラツクターン（KV血統書附）
（牡 壹百參拾圓　牝 壹百五拾圓）体格大發育特ニ良好

フエロー・フオン・コーベ	エドツクス・フオン・ブラゼンベルヒ
	デイタ・ダ・ハイム
ドリー・フオン・ワタナベ	アルフ・フオン・ヘールレム
	リリー・フオン・ブラウン

上記ノ血統ヲ有スル昭和九年三月廿二日生
牡五頭牝三頭全部黑褐色（KV血統書附）
五月廿二日渡シ（牡 七拾圓　牝 九拾圓）發育至極良好
大邱府東雲町二八五番地
大邱訓練飼育場
（長電話六二一番）

最新設備　皮膚チヤージ
汚さず痛まず深部に滲透療法
ムズカユキ皮膚病、たむし、水虫、くさ、吹出物、あせも、ニキビ、頭のあれ、全身痒き吹出、頭虫、南京虫害に一つけ御試しを
正價卅錢、五十錢、一圓、全身用五圓
東京神田花房町　山崎帝國堂會社發售

東京府田無町　東京自動車學校
官報告示　取扱料　學則送

宿料經濟最も閑靜
東京上野驛前　福龍旅館
下谷區西黑門町

京日案內

住宅を求む　京城の東部の郊外に於て閑靜なる五十坪程度の住宅を求む、御知らせの方は電本局四八四七へ

店員　給料　身元保證人　府內黃金町一丁目
女中　入用　二十歳位又は三四十歳位の健康を求む

醫師　一名招聘（内科）内地人二十五才より四十歳までの方　京城府元町一ノ三　龍山一三一四　和田醫院

月賦　係給取り方に御便宜　電本局一五三三番へ

恩給　最も御有利に御相談に應じます　京城府西大門町一丁目八二　電光一八四三　長島［illegible］

特別案內

日本生命
一、社員採用
一、府內ニテ活動シ得ル廿五歲以上ノ男女
一、面會午後、電話ニテ要ス
南大門通朝鮮支店

日本生命
タイピスト採用
一、技能優秀ノ經驗者一名
一、履歷書持参來店ノコト
一、面會午後三時迄
南大門通二　朝鮮支店

全國の時計店にあり
三折腕華　腕時計用バンドの最高級品
マイツキ式の腕時計バンド　東洋一の確信ある
山崎マイツキ商店

忘れられた五千円の發見
債券は原忠へ
東京日本橋兜町三　原忠證券時報社

第三十六回決算公告
朝鮮京南鐵道株式會社

朝鮮鐵道株式會社
取締役社長　大川平三郎

阪井耳鼻咽喉科醫院
京城本町一丁目入口
醫學博士　坂井　清

東京蒲田　日本飛行學校
操縱科六ケ月◎機關科二ケ月卒業◎校外生通信敎授あり
飛行界に志す人は先ず學則を見よ入ガキで申込め學則案内進呈

今も　昔も
效能で賣れる　七ふく　ひふくあそり
效能　逆上を引下げ便通をよくし梅毒其他諸毒を下す
本家七ふくや伊藤長兵衛
大阪高津表門筋
振替大阪九七三・電南二七九

生活の虹 (121)

菊池寛 作
志村立美 畫

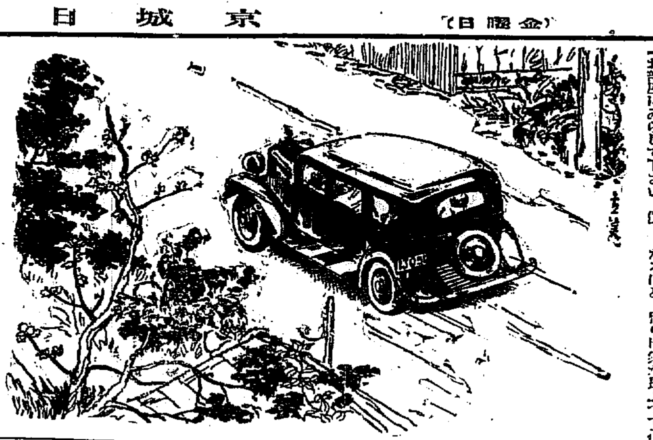

獨りの青空（三）

「綾子さん」
と、呼んで村山も部屋を出た。
綾子は、かなしさうな眼眸しで彼を見あげた。部屋の中から、典子のたかぶつた聲が、切々に、耳に入つて來た。
「綾子さん。心配しないで下さい」
「心配なんかして居りませんわ」
「お部屋にゐらして下さい。僕あの人に、すべてを云つて、謝つて貰ひます」
と、さう云つた時に、高い仰山な、すゝり泣きの聲がして、村山の形が、
「綾子さん。ちよつと、……」
と、さしまねいた。
村山は部屋へ引き返した。
綾子は村山に氣の毒だと思つたけれど、典子との間に、この上いろ〳〵なゴタ〳〵を重ねるのが厭だつた。心配してゐないと云つても、ほんとうは心配し切つてゐた。彼女は、胸の内に美しく緑高く祭られてゐる、母の思ひ出を、はづかしめられただけで氣が遠くなるほど、獨りに氣が昂ぶつてゐた。
綾子は一刻も早く家に歸つて、長押の上に獨りさみしく美しくかゝつてゐる母の面影の前で、こらへにこらへてゐる涙を思ふまゝ流してしまひたかつた。
彼女は廊下傳ひを歩いたまゝ、ふら〳〵と外へ出た。
門の前に停つてゐた自動車の運轉手は、綾子に丁寧に、挨拶をした。
彼女が、行きもやらず、歸りもやらず、ぼんやりと、瞬時そこに立ちどまつてゐると、運轉手は、
「お嬢さま、お乘りでございますか……？」
と、云つて、ドアを開けた。
綾子は、突嗟に、この車で、小田急の驛まで、行けば、中途で村山につかまることなどはないと思つた。
この自動車に乘ることは、追跡される心配を同時に無くすることだと思つた。
彼女は、悪いことでもするやうに、運轉手の眼を避けながら、自動車に乘つてしまつた。
「どちらへ……？」
「下北澤の驛でいゝの」
「は？……」
運轉手は、ちよつと怪訝な返事をして、
「典子さまは？」
と訊いた。
「あの方はゆつくりなさるのでせう」
と綾子は、さりげなく答へた。
「お買物でしたら、私が行つて參りますが……？」
と、云つた。
「いゝえ、いゝの、早く出して頂戴」
綾子は、妙な度胸がついてしまつた。今度こそ、逃げ出してしまふのだと思ふと、妙に子供らしい、晴々した嬉しささへ心の中へ湧きあがつて來た。
驛までに、六七町あつた。ゴチャ〳〵細い、商家のならんだ街を抜けて、小さい驛に出ると、彼女は、吻つとした。
「ありがたう。ぢや、車は村山さんのところへ返してね」
と、云ふと彼女は、身輕く降りると、後をも見ずに、切符を買つて改札口へ走つた。

將棋新手合（三）

於東京市日本橋區蠣殻町二ノ七 溝呂木將棋所

（圖は一六飛迄の局面）

平香交 香落番 ▲四段 松下力（東京） △三段 梶一郎（東京）

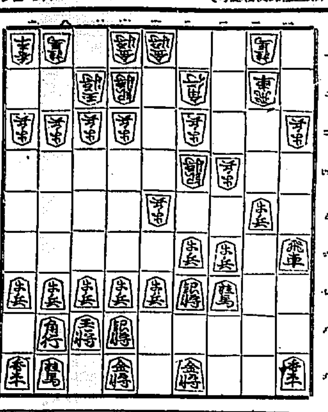

▲持駒 松下氏 歩

手 初段 梶▽

△七四歩 ▲七六銀 △七五歩 ▲同 歩 △同 角 ▲二三歩
△一四歩 ▲四五歩 △三三銀 ▲一一歩成 △五二飛 ▲二一と
△二八歩 ▲二六飛 △四四歩 ▲二四歩

（溝呂木七段講評）（上手）七五歩と突いて交換を挑んだのは少々早い、或は九四歩と突いて敵の動静を窺ふ處である。
（下手）一二歩打ちは、駿牲にして自飛車の活用を圖る良い手であつて「攻撃の手筋」である。
（上手）一四歩突きは面白くない、或は更に角頭の一二歩を同飛と取る處である。
（下手）四五歩と突いて、敵陣を脅迫して置くのは當然である。
（下手）戰略を利したので別に急ぐ場合でないから、飛車の成り込みを誤らず敵の二八歩を穩かに受けて置くのは穩和なる指方である。
（上手）四四歩と突いて、銀の活躍を求めるのは此の場合やむを得ない順である。

JODK けふの番組

五月五日（土）

第一放送

午前六時三〇分（東）基礎體操講座（十二）　榎本忠夫
同七時（東）ラヂオ體操
同一〇時　氣象通報
同一一時（東大日本聯合青年團皇太子殿下御誕生奉祝大會實況（第二放送に依る）——明治神宮外苑競技場より中繼——
同一一時五分　料理獻立、日用品値段、鮮魚卸相場
正午　京城府廳、水産市場發表　時報、今日のプログラム發表
午後零時五分　尺八と箏曲　一、尺八二部合奏　祝ひの調べ　二、追分節　三、詩吟　イ、孤軍奮鬪　ロ、日本男子　ハ、十六の男子　ニ、衣は干　ホ、雪を排して　四、尺八二部合奏　海の勇者
　大友翠聲　大倉翠堂　唄　岩本由彌
同零時四〇分　ニュース
同一時五〇分（東）野球試合實況（第二放送に依る）東京大學野球聯盟リーグ戰——明治神宮外苑野球場より中繼——慶應對明治
同二時　家庭講座　母乳の話　城大病院小兒科長　醫學博士　土橋光太郎
同四時　ニュース、職業紹介事項
同六時（東）童謡劇　端午まつり　東京放送童話劇協會
同六時二〇分（東）コドモの新聞　村岡花子
同六時二五分（大）英語講座　志賀勝
同七時　ニュース、天氣豫報（二の六）
午後七時三〇分（東）舞臺劇　謙信關東入　山崎紫紅作　時、永祿三年三月　場所、一、相州小田原城蓮池門　二、鎌倉鶴岡八幡宮社頭　配役　北條の臣多目周防守　坂東彌三郎　同石卷隼人　市川阿猿　同金手七郎　坂東太郎　町の女お通　坂東好の字　上杉景虎　坂東しうか

太田三樂齋　澤村訥十郎
成田下總守長安　市川段四郎
上杉の臣上田能登守　松本高麗五郎
淨國院佐田某雅　坂東蓑好
神主山城守時信　坂東彌五郎
社人掃部　坂東好二郎
宇佐美駿河守良行　市川染五郎
竇國の侍金吾　松本桃四郎
近衛 部久　坂東鶴之助
鳴物連中　芳村伊久四郎社中
同八時一〇分（大）長唄——大阪都賀館より中繼　橋樂鷹
唄　吉住小三郎　同　吉住小四郎　同　杵屋六四郎　三味線　稀音家六治　同　稀音家三郎治　上調子
同八時三〇分（東）獨唱新交響樂團練習所より中繼
一、目出度目出度の若松様よ　二、江戸子守唄　三、野いばら　四、歌劇『椿姫』ヴイオレッタの詠唱　五、見よやさしき雲雀を　六、歌劇『セヴイアの理髪師』
伴奏　日本放送交響樂團　關屋敏子
指揮　ニコライ・シフエル　ブラット
同九時（東）時事解說　法學博士　細川彦松
同九時三〇分（東）時報、ニュース、氣象通報、翌日のプログラム發表

第二放送

午後〇、〇五　獨唱とピアノ獨奏　呉順禍
同一、五〇（東）野球試合實況
同六、〇〇　ハーモニカ獨奏　金一浪
同六、二五　講演
同七、三〇　家庭講座（二）　李先根
同八、〇〇　流行歌
同八、二〇　時調と俗謠　鄭山月
同九、〇〇　唱劇調　裵蓮姫

あすのき、物　六日（日）

同零時五〇分　滿洲より
同一時二〇分　野球試合實況京城グラウンドより朝鮮對將校——京城實業聯盟春季リーグ戰——
同一時五〇分（東）野球試合實況（第二放送に依る）東京大學野球聯盟リーグ戰——明治神宮外苑大學法政
同六時（東）童謡劇
同七時三〇分（東）新內花井お梅東京ラヂオ・オーケストラ
（濱町河岸の段）
同八時二〇分（大）人形淨瑠璃——新版歌祭文——文樂座より中繼（野崎村の段）
淨瑠璃　竹本土佐太夫　三味線　野澤吉兵衛

獨唱（午後八時半新響より）

唄ふは新歸朝の關屋敏子さん

伴奏　日本放送交響樂團
指揮　ニコライ・シフエルブラット

一、目出度目出度の若松様よ

日本古謠、關屋敏子作曲

芽出度、めでたの、若松樣よ枝も榮えて、葉も茂る、聯凱な（二回繰返す）

歌詞大意

あやしやな、かくわが胸はふるふ、戀のなやみにとらはれて、心亂れそめしかや、かくまで戀しきは、いまだ知らざりき、あやしき戀を、今あきらめて、徒らの日を消けんか、いつか人知れず、切なる戀を、我が胸のうちにいだく、そのときありと思ひき、その人ははあたが、彼こそはその人であらうかと惱ましい心持になる。やがて心を引立てゝ「命の限り「花から花へと戀の蜜を吸はふといふ心になる。其時まだ門前を去りやらぬ青年の切なる聲が聞える

二、江戸子守唄

日本古謠、關屋敏子作曲

ネンネ〳〵ネンネ小島のやぐら乙女乙女が大きくなつたら江戸にやろ江戸ではちんちんちんちりめん田舍ぢやア染縮の花さかり里のおみやに何をもらふたデンデン太鼓にしよの笛起上り小法師に犬はりこ

三、野いばら

川路柳虹作詞　關屋敏子作曲

（1）野いばらに花が咲くたび赤い實がなる　あゝあゝ
（2）名しら鳥買なれど名しら鳥来てちよいとついばみちよんとはんでゆくあゝあゝあゝ
（3）風吹けば木葉は散らん野末すがれる　あゝあゝ
（4）名しらぬ鳥來て名しらぬ實なれどちよいとついばみちよんとはんでゆく　あゝあゝあゝあゝ

四、歌劇「椿姫」

ヴイオレッタの詠唱　ヴエルデイ作曲

「椿姫」として知られた娼を營る女ヴイオレッタは或夜の宴に自分の所に來た青年アルフレッドが眞實な心から彼女を愛するのに心を動かされた。青年は「忘れもやらぬ」二年も前から女を戀してゐることを告白する。女は表面冷靜を装つて、戀などといふものはないといつて取りあはない。青年が彼女の家を辭し去ると、ヴイオレッタは急に淋しくなり青年が戀しくなつた「いつか人知れず」自分も人を戀を覺える時があらうと思つて

歌詞大意

彼が、我にやさしくも戀を語りていたはるはや、戀に心とらはれよ、君は我が魂となり、命をぼとこしへに、導く力もて、わが身にせまる底ふかく籠めし、心の宮に姿あはれ、絹高く、薫く燃ゆ、不思議の力、不思議の力、わが身に覺ゆ、よろこびにあふる、戀こそ眞の、命ならめ
これこそ戀の惱みよ、君はわが魂となり、命をぼとこしへに、導く力もて、我が身にせまる

五、見よやさしき雲雀を

ビショップ作曲

歌詞大意

見よやさしき雲雀を、朝よ起きよとなけば日はおごそかにあがる、日はおごそかにあがる、見よやさしき見よやさしき、見よやさしき、やさしき、あゝ雲雀の高くあがるを、見よやさしき、雲雀の空に高くあがるを見よ

六、歌劇「セヴイヤの理髪師」

ロジナの詠唱　ロッシーニ作曲

ロジナの歌（第一幕第二場バルトロの家の一室、ロジナはアルマヴキバー伯爵から手紙を受取つて胸をときめかし部屋に入るや、胸の思ひをこの有名な歌の中でうたふ、伯は身分を隱し、彼女にはリンドールといふ名だといつてある）

歌詞大意

一つの聲が少し前に、こゝで、この私の胸の中で響きました。わたしの胸はもう傷ついてゐます、この傷をつけたのはリンドールさんです、リンドールさんを私のものにしませう、わたしは誓ひます、きつとあの方を征服します、さうです、リンドールさんをわたしのものにします、わたしは誓ひます、きつとあの方を征服します、私の後の後見人は容易に承知してくれないでせう、私は智惠を鋭くして遂に納得させると結局思ひ通りになるでせう、さうですリンドールさんを私のものとします、私は誓ひます、きつと征服します

家庭講座　母乳の話（午後二時）

城大小兒科長醫學博士　土橋光太郎

母乳とはどんなものか、母乳は乳兒の榮養として最もすぐれたものであるが、併し母乳にも缺點がある。母乳に就いての知識を缺いて居つたがため、折角丈夫な乳兒も弱める場合もあるし、又思はざる結果を招來する場合もある。母たるものは常識として母乳に就て知識を充分會得して置く必要がある

童話劇（午後六時）

（童）皇太子さま萬歲！
（話）端午まつり
（劇）平井直作　河村直則曲　東京放送童話劇協會

けふは端午のお節句です。昭太郎君は端午まつりをいたしますので澤山のお客樣を呼びました。その中には浦島さんも金太郎さんをはじめとし酒呑童子や加藤清正さんもおなじみの桃太郎さん等がゐます。それからベテイやミッキーもゐます。それに節のポパイ、のらくろ軍曹其の他猿、きじ、兎、熊、鶴等大勢あるました
昭太郎「さて皆さん、けふはわれ等の皇太子樣ご誕生なされて初めてのお節句です。謹んでお祝ひ申上げたいと思ひます、皇太子さま萬歲」一同「萬歲！」
さくらの國の男子さまの、初の節句を祝ひましよ、お宮にのぼる鯉のよに、大きなのぞみとよろこびに、今日の佳い日をたゝへましよ（一同合唱）
昭太郎「さて、これからめい〳〵にこの端午まつりを賑かにお始め下さい」
それから一同はお相のたべつくらをしたり金太郎君と腕のポパイ君の珍無類の角力と綾團の試合があつたりしてほんとうに愉快な、そして賑やかな端午まつりでありました

舞臺劇（午後七時半）　謙信關東入（山崎紫紅新作）

坂東しうか
市川段四郎
市川染五郎
外

天正三年三月上杉輝虎入道謙信生國越後を出で武藏相模に亂入し十一萬の大勢をもつて北條氏康の居城たる小田原城下へ押寄せた。北條氏康は防備に怠りなく勉めて居るが、上杉軍が城下に亂入した時も、城門を閉め健をかけ一戰も手合せぬ方針を取てた。家来のうちには戰ふ事を望むものも多くあつた。一方上杉軍は城下に亂入したるも、城門固く閉めたるを見て武一氣に城攻らんとしたるを見て武將の中には攻め落さんとする者もあるを聞き謙信は之を承知せず、居城に歸するは何か思案あるべしと謙信に諫めた。謙信は鎌倉に入り鶴岡八幡宮に於て鎌倉右大臣拜賀式典の壯大もない儀式を執行した。その時座席にて卑ひがあつたが、一言の裁斷で片づけた程の器量を持つてゐた謙信ではあつたが天下の人としては武に偏しも係りに障碍みの行動があつたこの役長安は謙信のもとを去る

長唄　黑革縅しの大よろひ——草摺長に着なしつゝ——

午後八時十分　橋辨慶（大阪より）

吉住小三郎　外

木調子の前弾　辨慶へ是は西塔のかたはらに住む、武藏坊辨慶にて候。我宿願の仔細あるにより、この程北野の丑の時詣仕て候、又今夜よりも十禪寺へ參らばやと存じ候如何に誰かある御前に候今夜も十禪寺へまへらうずるぞ供仕り候へ、太刀持へ今夜は御止りあれかしと存候、辨慶へ何とて左樣には申すぞ、太刀持へ昨日夜更けて五條の橋を通り候へば十二三なる稚き者の小太刀を持つて切つてまはり候は、さながら蝶鳥の如くにて候。辨慶へ左程の者あらば何とて討たざりけるぞ、太刀持へ討たんとすれば迷ひ飛び、手元へ寄せさず、辨慶へたとへ手元へ寄せずとも大勢にては討つべきに、おつとりこむれば、太刀持へ不思議にはづれ、辨慶へ間近く寄れば太刀持へ月にも見えず、神變不思議奇特なる、高嶺とといょも、それ程の者あらじ、書に奇怪の御面へ參りける。（終り）

取つて打かつぎ、ゆらり〳〵と出でたる裝ひ、いかなる天魔鬼神なりとも面を向くべきやうあらじと、我が身ながらも物頼もしゆて、手に立つものゝあれかしと、五條の橋板踏みならし、心澄げに歩みしが、牛若へ薄衣かづき立ち給ふを、辨慶へ辨慶見つけて、牛若へ方宿をかけんと思へども、牛若へ彼れは女の姿なり、辨慶へ我れは出家の事なれば、思ひ煩らひ過ぎ行けば、牛若へ牛若彼れをなぶりて見んと、行違ひさまに長刀の柄をはつ止と蹴上ぐれば、辨慶へ辨慶へ騷がず、せんと長刀やがて取直し、牛若へ切つてかゝれば、牛若へ牛若へ少しも騷がず、太刀拔き放ち、詰めつ、辨慶へひらいつ、牛若へ戰ひしが、牛若へたゝみ重ねて打つ太刀に、辨慶へさしもの辨慶合せかね、橋桁を二三間、退つて肝をぞ消したりける
牛若へ物々しやと長刀を、辨慶へ柄長く取のべ走り寄り、丁と打てば、牛若へ飛び違ふ、辨慶へ辨慶へ打てば、牛若へ牛若へ牛若を、辨慶へ拂へば、牛若へ欄干を飛びこえ、千々に戰ふ、地につけ、辨慶へ叶はず、辨慶へ詮方なくて辨慶は、あきれ果てゝぞ立たりける、辨慶へ不思議や御身いかなる人なるぞ、牛若へ我は源の牛若なり、辨慶へさて御身は牛若か、辨慶へ長刀、打落されて力なく、組まんとすれば、牛若へ切り拂ふ手の長刀、打落されて力なく、辨慶へ西塔の武藏坊辨慶なり、さて汝は、辨慶へ互に名乘り合ひ、辨慶へ降參申さん御覽あれ、辨慶へ今より主從ぞと、薄衣かづかせ奉り、辨慶へ長刀を打かつぎ、牛若へ九條の御所へ參りける。（終り）

演藝案內

中央館

新興キネマ 日本版
映畫『神風連』五月五日より ——入社第一回——
神風連（全十二卷）
監督：齋口健二 原作：十一谷義三郎
月形龍之介 入江たか子
鞍馬天狗（地獄の門）吉田信三監督
嵐寛壽郎 ……
パラマウント超特作日本版
青春罪あり（全九卷）
ヘレン・トウェルヴトリーズ主演
ブルース・キャボット
ウイリアム・ハリガン 大共演

喜樂館

日活直營
五月五日封切
丹下左膳（第二篇 劍戟篇）
大河內傳次郎 主演
日活時代劇
女房征服
若き女性の悲しみ

浪花館

三日封切 京城映畫界の特別大興行
パラマウント特作日本版
飛び破れて（全八卷）
ビール萬歲（全八卷）

京龍館

ブルースを唄ふ女（全八卷）
大時代劇大會
原駒子……主演
謎の道化師
武俠關東嵐
凱歌高らかに謳へ

京城演藝館

現代座
十六の唇り劇場
皇太子殿下御誕生初節句

朝日座

美勝會一行
萬歲。小唄。舞踊。大小奇術。ダンス。ハーモニカ獨奏。高級萬歲數種

東亞俱樂部

颶風の劍士
散り行く明眸

大正館

山岳の俠勇
寄術一、勢獅子一、講談一、奇術一、萬歲一、浪花節一、女道樂一、レヴュー一、落語一、喜劇一、活動寫眞
浮氣は汽車に乘つて
處女よ嘆く勿れ
石井常右衞門

大阪商船出帆

北鮮阪神
北鮮臺灣行
大連內地直行
大連發
門司基隆直行

大阪商船株式會社 京城出張所
國際運輸會社 仁川 慶田組 釜山 釜山商船組

味の素

見なさい
美味しく喰べた物が
みんな
身になった

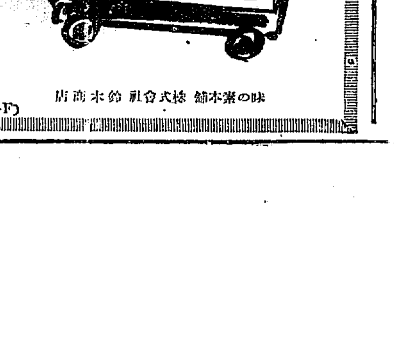

味の素本舗 株式會社 鈴木商店

(5-F)

●模範的頭痛藥！胃腸をこわさぬ　ノーシン●

一度使へば忘れぬ香り
水にも湯にも泡立ちよし
おなじみの 御園石鹸 十五セン
ND-4